青島新民報
發行人 孫天經　編輯人 山田春三
發行所 青島新民報社

渝僞政權內部混亂 歐美各國難相持
美評論家已暴露內情

（華盛頓一日中華社電）於十一月三十日之報上載美國著名華盛頓時報評論家斯泰特西氏爲曾任重慶郵遞之長文特別投稿，該長文暴露在四年餘抗戰困憊之蔣政權之內情，謂現在之重慶政府決非如美國所期待民主的性格者，所論如左。中國非佔領地域之現狀誠堪憂慮者也，美國人如不直視現實，不久恐非經驗失望不可，爲一掃關於所謂「自由中國」之誤謬認識之妄說，作對蔣政權之政府的立場，可指摘非如歐美各國民主主義所希望的觀測，非明確且敢發者，第一在「自由中國」爲軍事的獨裁所支配，使民主的方法完全廢棄，對反蔣派以歐美各國不能想像程度之慘酷，祕密警察的手段而抑壓。次重慶政權要人之間，親德派氣氛存在，更無制限異性通貨膨脹，使內地民衆發之與亂離，反之，軍閥政治家，投機與贓官肥私，最後抗日民族統一戰早已不存在，蔣共兩黨之相剋，究何時發展爲內戰，殊有不可知程度之激化，對日主張和平之重慶政府內親德派，對民主主義各國之對蔣援助不置信，又視爲英國結局不能打倒德國，彼等寧信蘇聯被征服之日，德國敗英美爲盜兒信賴之友邦，蘇聯好敗北，重慶內部親德派之勢力必抬頭而無疑也，要之對重慶政府之支配者，嘗現在戰爭之辛酸，對蔣政權下護百萬民衆，非稱要正利益之所以者也，而支援蔣政權爲對日抗戰者，對與美國利益相合數，盡無說，吾人不能不成，當同如斯參能進行之行爲云。

擁護汪主席獻身剿共 決挺身和平救國
文大可發出和平通電

（南京二日中華社電）據於華北將軍參加和平運動，彼任爲曾經第三十一師師長之文大可中將，一日對全國同胞，通電和平，披瀝和平運動之決意，其要旨如次，盧溝橋事件以來，事變既歷四載，本來此次事變，因英美使東亞各民族鬥爭，而占漁人之利之陰謀，復有蘇聯赤化全世界，而眩惑民衆，爲此二種陰謀所操縱，將全民族之生命，供其犧牲，共盲目抗戰使我民族立於滅亡關頭，余對偉大救國主之汪主席之信念而感激，純爲只有和平運動爲唯一救國方策，遂於本年十月率先參加和平運動，余雖微力，但以至誠絕對擁護汪主席之和平救國之主張，盡忠誠獻身剿共，余則望東亞民族之大同團結與建設東亞新秩序早日成功云。又與彭將軍參加和平運動之李猛夫少將，爲奉天省人，本年三十五歲，東北講武堂卒業，曾任石友三軍師團參謀長等，以至現在者，又燕瑞昊奉天省人，本年三十五歲，曾留學日本八年，經一高帝大經濟學部，歸國後歷任東北大學教授第三十九集團軍祕書長者云。

晉省雁門道尹 視察各縣區
治强運動收大效果

（太原二日中華社電）第二次治安强化運動，晉省各縣，均已熱烈展開，雁門道尹高步青氏，爲明瞭所屬各縣治强工作情形，於前月十五日，帶同顧問多人，由省出發，先赴孟縣、壽陽、平定等縣視察，過陽泉時，並拜謁當地及日軍兵團長，商洽治安確保諸問題，並自本月初旬，再赴陽曲、忻縣、五台、定襄、崞縣、寧武各縣視察，就便拜謁各縣軍區新任○○兵團長，以作親善之聯絡，而收軍政協力之效，將來該道治安各縣治强工作，成績定有可觀云，高氏對於一般無告之難民，少衣乏食，目擊心傷，特就視察各縣第三次治强運動工作之便，晉同情報室宣傳員等，對各縣此等苦難同胞，分別給予慰金，而資體卹云。

防止偷運嚴禁物資流入敵區

實行經濟封鎖以後，敵人因生死關頭，必對淪陷區物資偷運，我們要嚴備防止，並嚴禁資源來後運給敵人，不使物資流入敵區。

治運歸說
重大時局與華北的使命（下）
—德蘇戰的歸趨與中共—

中國共產黨是和平華北的最大敵人，治安强化運動就是以這個敵人，中共爲軍作鬥爭的目標，關於中共和蘇聯的關係，我們要研討國際環境潮勢的反映到中國事變之中及影響於抗日統一戰線之動向的這事實，使蘇聯和共產國際，在國際情勢之中，以最有利於自己的活路，德蘇戰的歸趨，尤其是新料的陷落，必要影響今後中共的動向及西北地區的將來，關於這一點，我們華北的人民，是不能不認識清楚的。

之進展爲唯一方針，而對中共發出每事左右其動向的指令，現在以合法形式而活動的各國共產黨，只有中國和墨西哥，所以，共產國際官僚中共，兩者不即不離的關係相當之大，日蘇中之條約成立後，在精神上最感困惑的是中共，由於德蘇開戰，中共再從[illegible]新的自從此次事變勃發，而統一戰線成立以來，中共最大的膨脹，就是去年經過重慶七中全會而表面上以蔣共合作的形式（即所謂周恩來和陳紹禹的協定）所顯現出來的第三期抗戰計劃的百團大戰的企圖，因此，毛澤東的「擴大主義」，遂全面的成爲當軍政的基本方針被倡導起來，但是，百團大戰已經了日軍屢次的出擊戰之下崩潰了，在同時另一方面，因爲主張「蘇聯對中共援助之界限性」的何應欽、白崇禧等警戒「中共膨脹」的重慶方面反共派的抬頭，對中共採取攻勢，以及對新四軍的苦苦打殺後，使中共陷於孤立的窘境之中，在這隔斷後，中共的動向，遂在收擊工作的方面着眼國際派的「國門主義」之下，以新的形態而活躍，中共的性格，經過地下工作，本質上顯示出絕德，尤其在我們廣大的戰線之下，重慶的抗戰力漸漸完全變成宣傳的東西，德意志的敵淵制輕色彩漸濃，援蔣國家亦之前途日益危殆，在這種情勢之下，中共最高目的，對於蔣共合作的根本方針，再加批判，預想到重慶政權的完全崩潰，並認爲在那種環境的事態之下，蔣共統一戰線，將和重慶走上同一的運命，乃是絕對不能避免的，德蘇開戰以來，蔣共關係，遂由重慶對蘇關係調整的必要，而一時成爲小康狀態，而中共秘密工作的持續工作，乃乘着這種機會，於陝甘寧邊區周邊之外，在山西山東方面，顯示出異常的形態，這一點正是指示出根據共產國際執行委員會指導的精神。

夫對中共所指示的「中國共產黨不能涉入民族主義的偏向」，中共是革命的無產階級的黨的原則的主則等的國際路線，應從重慶以後，對於否定蔣共調整問題的重慶，表面上雖然容許了政治的領導，但在軍事等實際方面，則計劃扶植自己的實力，乘着重慶及西南方面經濟危機的中共的膨脹，採取革命的暴動形態而現示出來，在重慶和西北統一戰線的將來，連繫着融中，中共已不拘泥於從來的策略的圍子問題，這一點可以看出她轉換的方向，毛澤東會說：「蔣共合作，包含着不能合作的可能性和可以合作的可能性，至於能夠實現的兩種可能性，那就要看雙方的意向如何了」，這段話，再由最近王明所記的上海方面的情勢看來，是很值得注目的，蘇聯最近將放棄「莫斯科」此後的目標，究在何處？雖有議論之餘地，但是，形式上不能不東遷，即決不是意外的估計，而西南細亞、外蒙及中國西北地區將與蘇聯在現實方面加强不即不離的關係，這是充分值得我們認清的，並且在現在中共內部的動向中，王明等革命派的主張，充分有力，共產國際的活動，將隨着莫斯科的淪落後更加活躍的緊迫，而集中於中共，這也是不難想像的，日英交涉的成否，以及關東這個問題A、B、C、D同盟的方向，最近引起對於東亞的事態發生重大的國際動搖。

我們相信國府參加防共協定的意義，在不遠的將來，必能完成其世界的意義，華北是防共新中國的國防基地，華北的治安强化運動，就是要完成這個目標，在治安强化運動中，[illegible]東亞的新秩序前進，爲標大東亞共榮圈，發揮我們光榮偉大的衛都，向着剿共的大道勇敢邁進。

同心合力推進新民會的工作

新民會的工作，是領導人民，剷除共匪，保持治安，復興農村，建設新中國，並與日本合作，復興東亞，我們要同心合力來推進這種工作。

京三國國交成立慶祝畫報

【上圖】係汪委員長主辦慶祝茶會情形【下圖】係太和殿前民衆大會會場全景

徐州市舉行 防衛大演習

（徐州一日中華社電）徐州日居留民之本週治强目的，爲「剿共警備」，一日早施行警民一體之警備演習，是日於「由北站方面有匪襲」之假想下，命令警察鄉軍義勇軍團、國防婦女會，於上午五時，聚集國民學校約有一千人，六時展開防衛徐州之假想戰，並有國防婦女之救護演習等，八時暫告終了，鄰軍在神社境內廣揚受[illegible]元京部隊長之檢閱，一方面於會後之頒亞奉公日九時，在徐州神社集合在鄉日人，由松浦[illegible]訓示。

兗渝道尹 視察各地治運

（濟南二日中華社電）兗州道尹朱澤濂氏，以第三次治運意義重大，對於管下實有視察及指導之必要，特組成視察團，朱道尹親任團長，率領隨員李楠昌等出發，於日前抵滋陽，於縣知事全市一等森旭下，至館舍休息，翌晨偕同各隨員全縣署，分赴各處科所視察一切，並分別指示治運重點，公畢，即行返回濟寧云。

濰縣地區日趨明朗 治强運動極進展
中日官民協力而邁進

（濰縣名倉特派員發）記者抵濰後，向[illegible]軍表示敬意後，旋即往新民會訪晤總會官地次長，探詢關於濰縣地區第三次治强運動工作如下，濰縣爲禹貢青州域，春秋爲齊萊介州四國地，漢置平壽縣，唐武德二年置濰州，後廢州改縣，明初仍以州治，後再廢州置縣，隸萊州府，清代因之，地當要衝，膠濟、烟濰、台濰各路，縱橫境內，交通便利，農工商各業，自古稱盛，膠濟鐵路通車後，尤有長足進步，生產有工業化之趨勢，縣城爲經濟中心，青島濟南間最大都市，地勢平坦，田疇彌望，頗利耕稼，山脈自西南昌樂境東來，入本縣南部而止，黑山即古烈女山，以形勢稱，其他[illegible]古山、雷鼓山、黃山等，擴盛旦於東西南三面，河流以白狼河爲主川，源出昌樂之大孤山，自西南入境，經縣城北流，會合汙河丹河之水，北入於渤海，以河身淤淺，[illegible]時南境有濰河與昌邑縣境爲天然之界限，略有舟楫之利，全縣人口六十餘萬，邑中工商界人數，實較各縣爲多，農業以黃土爲最肥沃，易通空氣，於農產物甚爲相宜，產品以大小麥爲大宗，穀高粱、豆類次之，花生甘薯、蔬菜又次之，洋菸爲後起之秀，在農產品中佔一重要位置，商業都市之濰，商人勢力頗佔相當地位，隣縣安邱、昌邑、諸城、昌樂等，因接近匪區地帶，民[illegible]成毗鄰匪此之勢，因之，濰縣已完全確立治安之範圍爲多也，現在新民會與縣會爲主，協力豪軍，監視物資流入匪地，完成此項工作之第一手段，即爲組織挺身運動，隨時間縣境遊動，努力截獲不正行者，隨此項活動並完成斜斷線，徹底防止物資流出，爲其使匪地區生活日趨困難，以此次治區爲安區，誘導匪賊歸來，處於匪區之中[illegible]，亦與宣傳工作相呼應努力進行，顯著成效，而民衆工作亦極有效果，民心亦能把握，在與衆之間，使民衆認識治局，對全縣內任何之區域，各分會員均大舉出動，努力宣傳宣撫，對此縣參中日兩國員之認識活動，即虎視耽耽之匪賊，亦無敢如何也，各分會員均接觸民衆，努力把握民衆心理，親愛匪區之變態，或散塑云，各分會員均能將其參加，前青年訓練既實行十數次，各地均以組織新民青年團，或爲幹部，或爲日滿團係中國之中堅分子，或爲各地中堅指導者，現正努力活動中，並使如勁之優秀分子，理解新政府，與部隊，行政機關協力一致，向第三次治强精神，勇往邁進云。

[illegible stamp]

盡力指導會務 發揮原動力
新民會鈴木顧問談

（北京一日中華社電）就任新民會最高顧問之鈴木美通中將，一日午後一時與記者團會見，發表就任顧問談如左，（與鈴木中將）本日興亞奉公日，會後余對新民會全體部員，曾提示第一至誠，第二一貫服務，第三以和衷協力精神努力推進新中國之三點，據於此三項信條下，勇往邁進，即務於一事之始，首先以地方實情經過，充分考慮後，決定如何指導者，即高度發揮會之原動力，使華北理想化，是新便此理想，及於華北，並中南乃一極其遠大之理想，爲完成此大理想，無論如何亦願中國人實踐發揮，互讓精神，與去私心明大義之一點云。

（北京一日中華社電）據安藤剛新中來之鈴木美通中將，最有大政治手腕之鈴木中將，當有一任，最適任者已充任中華民國新民會首任最高顧問，其今後會務，當有一大進展，按鈴木中將係日本山形縣人，現年六十歲，陸軍士官第十四期畢業生，昭和八年進級中將，歷任陸大教官，陸軍省軍務局長，滿洲事變時，任步兵第四旅團長，嗣轉戰於北滿各地，昭和八年，以公使館武官職駐北京，昭和十年三月，任第十九師團長，在日本陸軍內爲知名之大陸通。

山西蘇省長 捐款救濟佛教徒

（太原二日中華社電）山西省蘇省長體卹佛教徒，因不堪共匪之摧殘，而蒿起反抗，以致施極痛苦，爲被害者，犧牲甚多，爲救濟此等難民計，本省佛教會，曾呼籲捐金運動，成績已極可觀，山西省長蘇體仁氏，在該等佛教徒被難之當時，早即捐助食物，由上黨道公署，轉飭收容所等合須救濟事宜，蘇省長於今日已函示[illegible]省，雙發文捐[illegible]千元，送交上黨道轉爲賑放云云。

日機猛轟炸西安 冒猛烈炮火投彈如雨
軍事設施全粉碎無遺

（○○基地一日中華社電）日軍航空隊，一日午前快晴之際，飛往西北赤色路線要衝西安，冒猛烈炮火，將西安飛行場格納庫，予以轟炸粉碎，更將中心關部予以猛爆，發生大火災，全架安全歸還基地。

襲南鄭機場
僞機粉碎收大戰果

（○○基地一日中華社電）空軍精銳部隊，於一日飛往陝西省漢水北岸南鄭飛行場襲擊，將在該飛行場待機之S・B爆擊機九架，予以轟炸完全粉碎，更轉向機首，急襲西安南飛行場，將格納庫、火藥庫，及附近之軍事諸設施，予以破壞，收莫大之戰果，全機悠然歸還基地。

玉田縣軍警 奮勇剿滅殘匪

（玉田二日中華社電）當此治運展開期間，所有各地武裝軍警，無不積極活躍，玉田爲冀東要衝，工作尤爲緊張，上月二十五日軍警總合出動，起[illegible]，當局[illegible]一人，擒捉二十人，並繳獲[illegible]，軍警在此勦治期間，據此戰果，將來治安愈行鞏固云。

繼續搜查 已視爲絕望

（廣州一日中華社電）消息告絕中華航空旅客機之搜查，沿遠難港地一帶，繼續徹查，然至一日午前十一時後，仍無蹤影，乘客十八名之安否極堪掛念，除奇蹟而外，殆視爲絕望云。

坊子中日協力 邁進治强運動

（坊子名倉特派員發）高密縣治强運動視察後，記者再赴坊子鎮，向是軍部隊表示敬意，次訪問日本領事館，會晤野村公館長，探詢坊子狀勢，坊子鎮總人口達一萬以上，內日鎮人約一千人，自事變以來，中日兩國民提攜協力，益形緊密，邁進於樂土之建設，該地自實施第一次、二次治强運動後，附近地區頓明朗化，目下並與濰縣管下各鄉村連繫，展開熱烈第三次治强運動，對匪區經濟封鎖工作依此，而坊子重要產業之煤礦會社、膠濟電氣公司坊子發電所、國際運輸支所、華北電電分社、華北交通支所、日華興業支店及信豐、元泰、德泰等中日合資三大[illegible]會社之業績，漸趨良好，就中尤以煤礦爲繁盛，在中央、東西、北南煤礦區中，現在南北南區均中止採煤，但中央東兩礦區之採煤顯見增加，但西礦區最近將着手採煤，預料煤量，定能豐富也，如斯現坊子在中日雙方積極的連繫下，向治强運動邁進中。

東亞經濟懇談會 召開三次會
各項程序均已規定

（北京一日中華社電）東亞經濟懇談會第三次會議，定於本月四日於東京新橋帝國飯店舉行，（二日）各地代表於午前十時，已聚東京市集合，午後二時，假東亞經濟懇談會東京本部會議室，召開聯絡會議，六時應當務理事主辦之晚餐會，出席者指定宴，並定於（三日）上午九時，召開會員懇談會，（四日）午前九時，舉行開會儀式，其程序如左，（一）宮城遙拜，（二）對皇軍東亞戰將士陣歿英靈默禱，（三）開會詞常務理事土方成美，（四）致辭詞會長鄉誠之助男爵，（五）各政府代表祝詞計，（一）大日本帝國內閣總理大臣東條英機閣下，（二）滿洲國代表，（三）中華民國代表，（六）講演，一、日方代表大藏大臣賀屋興宣閣下，二、華北代表，三、華中代表，四、蒙疆代表，二、時事，一、主席石田禮助君，三、懇談題目圖域內物資交流之圓滑促進方策。

東亞文化協議會 開五次會議
周作人繼任會長

（北京一日中華社電）第五次東亞文化協議會，自一日午前十時起，於北京大學文學院開會，前會長湯爾和後任，推教育總署督辦周作人氏，又名譽會長推華北政務委員長王揖唐氏，至正午閉會，午後分文學、法學、經濟學、理工學、醫學、農學，開各學部會云。

京西郊鐵路 舉行通車禮

（北京一日中華社電）聯絡北京西郊新市街與市街間之西郊鐵路線，自十月十四日經華北交通公司着手施工以來，歷時四十日，費資四十餘萬元，業於十一月三十日全部建設完成，華北交通公司爲紀念此交通界之盛舉起見，特於一日在西郊舉行開通式，並行觀慶安通車列車，於午前十一時十分，自北京西郊車站出發，同時西直門站之入口處，搭建彩牌樓一座，上書（慶祝西郊線開通）字樣，參加觀衆人員，除華北政務委員會王揖唐委員長之代表，建設總署之代表，北京建設工程局江局長，北京市長代表，衛生局長侯廠文及各界來賓外，有華北交通公司山口理事，北京鐵路局長及華交駐京社員等五百餘人，列車於抵達西郊後，由日本西郊第一國民小學校學生二百餘人，在站台列隊歡迎開通儀式，自十二時開始儀式如下，（一）開會辭，（京鐵總務處長）（二）宮城遙拜，（三）默禱，（四）致辭，（京鐵局長）（五）工事報告，（京鐵工務處長）（六）祝辭，（七）閉會辭，二時許在某處懇談中應總遠完成全部懇樂人員於一時四十分乘公共汽車使道視察西郊新市街之發展狀況，遂即返城云。

濟市場公司 開創立總會

（北京一日中華社電）華北市場助成公司自成立以來，迄已一年，在華北中日當局之絕大支援下，進行異常順利，其已經設立之唐山石門天津及北京等四市場，業已分別正式開業，其濟南市場公司，本月內亦可召開創立會，則第一期所計劃華北五大都市之市場，可告全部完成，今後華北經濟之繁榮，物資需給之圓滑，益可期待云。

華北開發公司 開臨時總會
決定從事補充案

（東京一日中華社電）華北開發公司，二十三日在鐵道協會舉行臨時總會，交議監事野村益三，中村應兩氏任期屆滿，補充後任案，對退職人員贈與慰勞會案，監事補充案，決定村野氏重任，中村氏退職，其後任由大倉方面選充云。

滬粵航空機
中途斷絕消息

（台北一日中華社電）午後一時三十四分由台北出發之上海廣東間定期航空中華機上海號機長熊谷義則氏，午後五時由機上發出無線電通知，「午後四時二十五分在廣東東方淡水上空三百米飛翔」以來，即斷絕消息，咸以其安全爲慮，該機一日午前九時五十分由上海出發，途中着台北暫停飛向廣東，預定五時半可到廣東，乘客中有德大使館員毛安爾士，日本電影公司機部四郎，大阪每日上海支局長田知花信量，興亞院調查官笠村俊輔氏。

日鐵道大臣 八田氏繼任

（東京一日中華社電）日政府鑒於時局之急迫，將寺島遞相所兼任之鐵道大臣改爲專任，遞外相兼任之拓務大臣，由井野農林大臣兼任，鐵道大臣起用貴族院議員帝國石油總裁八田嘉明氏，經內奏御裁可，於一日午後二時於宮中執行親任式。

虞美人
許瀛繪

第五章 愛神像前之盟誓（8）

她的心更慰於幸福，欣喜着，拿到屋裏說：「媽！葉榮藝來的信！」她拆開了看，一邊看一邊說：「媽！葉榮藝她有家親戚開辦了一處私立小學，她說，要是辦好了，有了固定的收入，還想聘我去呢。媽！您不想回南方嗎？」虞太太說：「我不想，我尤其恨上海！」婉蘭疑着。

午飯後婉蘭雖覺坐立不安，可是還不敢出門，恐怕江淑找來，自己不在家，她直接向母親把昨天的事說穿。可是江淑讓沒來，傍三點鐘時，黃淑芝來啦，穿着一身頂貴族漂亮的衣裳，皮鞋變變地響，沒進屋就嚷嚷着說：「婉蘭！」婉蘭趕緊迎出去，黃淑芝就說：「快走快走！我的汽車在橋那邊呢！江淑讓叫我來找你，你昨天去麼……」婉蘭急得要堵她的嘴，她改爲低聲說：「……胸嘛？」婉蘭臉紅着，生着氣說：「小聲！」黃淑芝低能兒似的一笑，就用嗓子嚼嚼地指手劃腳地說：「我也不知你們是怎麼回事？江淑讓今天一早就找我去啦，她不敢自己來找你！她把話跟我說了一大籮車，誰聽明白她說的是怎麼回事？她求我叫我來找你，她很着急，快要急死啦，說你要是不幹那事，她可就不能真當博士啦！她現在來今雨軒等着你，說：待會兒還有人去！……」婉蘭苴着她出了門口，生氣地問說：「她派了你來，給了你什麼報酬？」黃淑芝說：「她說：不是我，這回也能畢業？你這回要是不幫助我，下學期，入了高中我也決不再幫你！……今天她跟我很利害！」婉蘭說：「試問她把我騙了，她得了報酬到外國去遊吧？留學吧？她不在咱們學校了，她還請你作功課給你考試嗎？」黃淑芝怔了一細想：「也對啊！」婉蘭又忿忿地說：「你去告訴她，昨天我根本沒去赴什麼宴！她若怪我失信，你就說我對她那樣的人根本就不用講什麼信用！我從此不認識她啦！她從[illegible]他家的女傑：……」黃淑芝說：「我知道，其實她家裏真窮，她爸爸在張家賓館做事，她名片上印的電話號碼那是張家的電話。她住在張公館，她爸爸是在公館裡聽電話的，我們家裏跟張家認識，張家作過院長，還作過那的大官，現在還開着大公司，張少爺是才二十來歲，長得比女的還漂亮……」婉蘭沈着臉又說：「你快去告訴江淑讓吧，假若她在外要無理地破壞我的名譽，我可也要把她的事都向別人去說了！」黃淑芝說：「你給她登報，你不是認識個報館的人嗎？」婉蘭搖頭說：「我不認識！你就照着我的話跟她說好了，不要怕她，你聽明白了吧？」黃淑芝點頭說：「聽明白啦！」又舉起腕子笑着說：「你瞧，我又新買了一隻手表，三百塊！」婉蘭點頭說：「好！你快去告訴她吧！」黃淑芝迷嘻地笑，點着頭，就走了。婉蘭剛要進門，忽聽有撕裂的粗重的聲兒叫着：「大姑兒！」她趕緊又止住步，回身去看。那邊河岸是一群洗衣裳的婦女，拉拔車上是一群極煤核的窮孩子。鶉衣百結，臉上的泥更多，眼睛更紅爛的大丫，一手背着極煤的口袋，胳臂掛着個討飯的瓦罐，左手指縫邊夾着三個螞蚱，一個大螞蝶，手心裏還有個螞赤赤的直叫，都不知她是用了什麼方法捕來的。她的破鞋一走一拖拉，過來，就齜着黑牙笑，她的大門牙不知怎麼也短去了一個，伸着手說：「大姑兒！給您這蝴蝶玩去吧？您瞧多好看？他們都跟我搶，有個小姑娘要出四個子兒買，我都沒賣！」婉蘭笑着說：「那天我沒跟你說嗎？沒吃的時候你就可以到我這兒來」大丫說：「不好意思的！您也是小門小戶，不是什麼闊人家，能有多少糧食的填我這饑草罐？我不好意思常來討飯，」婉蘭說：「不客氣！你在這裏等一會兒，我給你拿去！」大丫說：「咸謝謝您啦！您這螞蚱留着玩吧，我可更捏不下臉再來啦！」

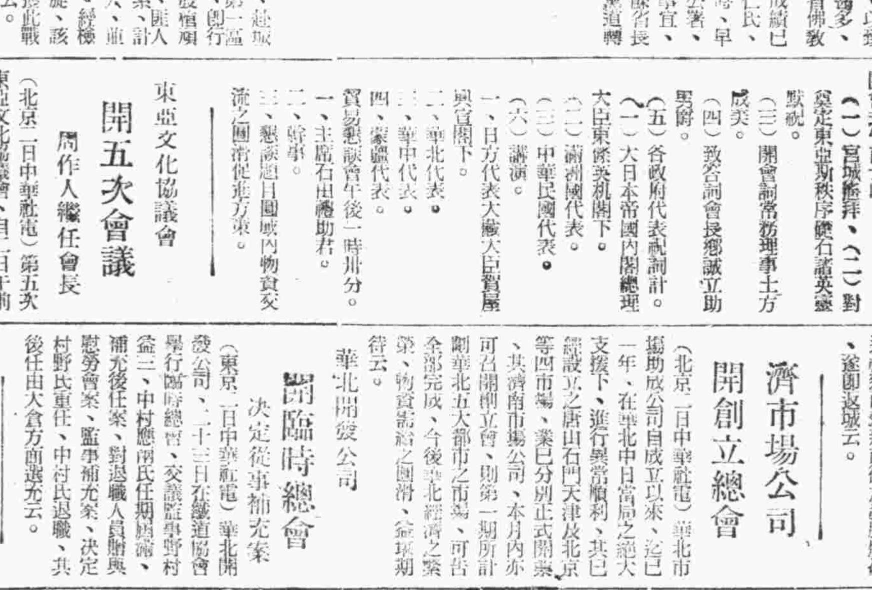

福聚和號鳴謝啓事
敬啓者敝號於本年十一月十九日夜間在淄川路五號第二倉庫被盜竊去棉布五件半價值國幣萬餘元當即報告市北分局蒙蘇局長河合指導員督率巡官武方田警長王印亭張悅宣諸君於三日內將案破獲並將原貨如數點交敝號該分局辦案迅速廉潔從公敝號感激之餘爲以登報端聊表謝忱
福聚和啓

藥製冷香霜專除雀斑粉刺

三昌玻璃販賣組合
普通玻璃、各種厚玻璃、白冰屑玻璃
鐵絲玻璃、絲紋玻璃、磨砂玻璃
太田洋行
青島濰口路六五號
電話2（二五五五）（七二〇六）號
倉庫雲南路一八二號
電話2五二一一六號

紙袋 紙繩
標價貼簽
標價掛簽
封口紙
商標紙
製造 批發 零售
青島聊城路一三二號
大統領 幸田
電2四四二七番

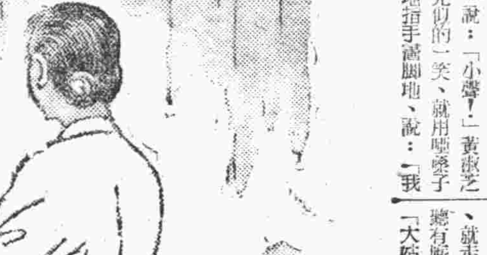
寶明晶石眼鏡行
青島天津路東首 電話二三六八七
營業
勞山茶晶。墨晶。水晶各種晶石眼鏡。
出品
養目平光。近光。老光。散光。斜光等晶石眼鏡及各式鏡架。
輸入
歐西名廠出品各式夾白。赤金鏡架鏡件。
保障
立給正式保單以證貨品真確如有不敷保單原旨時退貨還錢。
榮譽
民國二十二年鐵展會給予優等獎狀及二十三年二十四年。青鐵展特等褒狀。

金風交替 朔風應運敬維
各界紳商仕女學界各有万慎選火爐尤爲當心敝廠服務社會應時令之使命特製各種新式火爐燃煤經濟熱度特大式樣新額質料堅固美觀耐用價格公道種種優點不克盡述如何參觀比較無任歡迎倘蒙賜顧不勝感激爐不吹爐特請注意是幸

青島 源盛爐燒汽工廠
湖南路六四號 電話二、四八八一號
本市代理店
雙和泰 高密路六八號 電話二、四六三八號
東聚泰 河北路六二號 電話二、四七一三號
德發成 天津路四號 電話二、二九三四號

華北政務委員會公認
華北廣播協會標準型
收音機配給
三球式收音機定價四十三圓
礦石式收音機定價十四圓

指定商
山東無綫電業行 電（2）三九〇二
振興電機行 電（3）一四一八
亞東電料行 電（2）六九一三
恒順電業 電（3）一五六〇
華興電料行 電（2）二六二一
億中電器行 電（2）三五七九
華北廣播協會
青島廣播電臺
朝城路七號（平安[illegible]） 電話（2）五三五二番

時論

物資封鎖與調濟

第三次治安強化運動之主要目的在使物資封鎖、不使流入匪區、施行以來已收相當效果、乃今日之物資因長期戰爭消耗、以及生產低減、一切物資悉行減少、即民生必需品食糧布帛亦感覺供不應求、不特匪區如是、即治安區亦感此種缺乏、由是物資一項竟成爭奪目標、得之則生、不得則死、是爲人所共知、因是封鎖功用勝如矢石相攻、我方之所以積極謀封鎖匪區經濟、固有深長見地、然封鎖工作並非簡單容易、必須官民一體協力、以謀封鎖網之完密、應務點滴不使流入匪區、如斯匪共不攻自潰、封鎖功用始見其著也。

在進行物資封鎖之際、吾人應知我既知物資寶貴、匪區亦知物資寶貴、匪亦欲千方百計、求其獲得、都市方面尚易辦理、最關重要者爲鄰接匪區地面、匪共常以威脅利誘手段、迫使民衆爲之利用、因此不特地方物資亦爲匪所攫去、即他方物資亦常假手民衆、潛由此等地方流出、此項漏洞不予塞絕、封鎖永難得到實效、故都市之封鎖易、鄰接匪區地方之封鎖難、欲期完密、必須先由民衆方面覺悟、當局復予以確實保護支持、庶幾從茲剛清、使匪共永無活動之餘地、是在民衆自身之努力也。

封鎖物資工作辦理嚴密之際、尤有可注意之點、即匪區地域不盡爲匪、猶有多數安善良民寓住、此種良民平日爲匪共所迫、已極困苦、苟封鎖網達成之後、匪區剩餘物資必盡爲匪共攫去、良民生計必爲剝奪、在未封鎖之前、民衆已感萬分痛苦、倘實施封鎖之後、匪區物資盡絕、良民最低生活亦無法維持、極堪注意、但亦不能因此廢弛封鎖工作、使漏洞復開、同時良民之生存亦不能不計、治安區域對良民來歸者須特予優容便利、即匪徒之覺悟者亦予以自新之路、以封鎖手段達成肅清匪共目的、必有可期也。

物資缺乏已成普遍現象、匪區與治安區同爲缺乏、不過有輕重之分耳、吾人所以行此經濟封鎖手段、一方面因爲匪區困逼、一方面亦爲使治安區域增加生活保障、因此施行經濟封鎖、對塞絕漏洞、杜絕流出固爲緊要、同時治安區域之物資調濟亦不容忽、至調濟物資之辦法吾人固無確代策、但處茲物資緊迫之際、應本「不患寡而患不均」之大旨、予以適切分配、方不致爲少數人所操縱居奇、否則物資本身既感不足、復爲少數人操縱謀利、於不足之中更使少數壟斷、洵爲失策、即如最近本市物價高漲、尤以麵粉一項週間升高四五元、如此情形平時絕無、然而非常時期亦不應使之有、一般人或認物價高漲乃循其自然性、殊不知今日之物價正是大不自然、物價升降在平時固可聽其自然、在非常時則必施以政治方法始能處理得當、今社會人民生活百分之九十強受生活高度壓迫、苦不堪言、而投機操縱之商人、嬉遊於燈酒茶之間、坐談之頃、一轉移間、獲利之豐動輒數十百萬、在吾輩拋開公衆利害、固可自謝爲將本圖利、試問平時經營利潤是否如此易取、然則社會普通人士痛感不能生存之際、適爲少數投機商賈發巨財之最良好機會、但此二家業一路發展之畸形現象、乃爲政治範圍所不許、今對敵匪區域物資封鎖既辦理完密、治安區域之物資調濟、亦須以政治力量求其均衡也。

美方態度實無誠意
雙方有顯著懸隔
日美交涉彷徨於危機線上

（東京一日中華社電）日美交涉十一月二十六日赫爾國務長官面交文書於野村來栖日兩大使以來、翌日二十七日舉行第五次正式會談、美總統亦曾出席、又自一日午前十時（青島時間一日午前零時）舉行第六次正式會談、此足證明日美交涉尚未停止、彷徨於危機線上之處此微妙時機、日本政府一日午前舉行臨時閣議、以東鄉外相關於日美交涉之報告爲基礎、就今後應付事態之途徑、有所協議、東條內閣成立以來、積極的向國民呼籲、喚起國民對環繞之緊迫國際情勢之決意、東鄉外相十一月二十日在中日兩國締結條約紀念晚餐會席上、曾指摘美國不認識東亞之現狀、欲以架空的原則妨害東亞新秩序之建設、對之表明決意、外相之發言、似予內外以深刻之印象、即美國二十六日提交對日文書後、即靜觀日本政府之答覆、推測其心理尚希望日本不得已而屈膝容納彼之主張、吾人不能不推測、日美雙方之原則的主張、依然有顯著懸隔、然而日美交涉開始以來、對於其經過集中神經之ABCD陣營之牽制交涉政策、現越過當初、依宣傳廣播而有所策謀之嘗試、最近緬甸英軍之增加、美空軍在緬甸路線之哨戒、或英艦隊之派往遠東等等、實已露骨表示對日之軍事包圍陣、以日美交涉爲背景之西南太平洋方面之對日態勢激化、足證美方之對日美交涉實無誠意、美國對於其責任之重大性、此際宜加以慎重且正當之反省也。

日兩大使
與韋爾斯要談

（華盛頓二日中華社電）野村來栖兩大使、自一日午前十時十五分起（青島時間二日午前零時十五分）與韋爾斯國務次官會談、右係國務省方面所要請者、尤以與韋爾斯次官會談之理由、蓋赫爾國務長官患日治痾結果、稍患感冒云。

兵力成烏合之衆
包圍陣軍備不足恐懼

（東京一日中華社電）反映日美交涉之危機而增躍、自英遠東軍司令官波卜漢將軍、美遠東軍司令官麥克阿瑟將軍任命以來、頻繁往來馬來國境或緬甸、英艦開往遠東或要人往來頻繁、英美荷印各軍動員就緒、外電千也英兵五萬集結馬來國境等事、而對戰爭幻影戰慄、蠢動之此等對日包圍陣、兵力裝備軍隊之素質等、果足恐懼、對此日本權威方面觀測如下：

馬來（裝備劣弱）最近英軍增強、較此次大戰前兵力約八倍、以馬來爲第一、各國最近狀態以菲島緬甸、荷印爲前導、分別達四倍乃至六倍、此外包含澳洲紐西蘭、南方包圍陣之總兵力約七、八十萬、馬來軍印度兵大部分爲殘部、白人部隊最近已增強、尤以印度兵澳洲兵多數加入、裝備不優秀、且印度兵對英國多年壓制感極度反感、然因英國懷柔亦有相當勢力、現在所反感或不致爆發、一方澳洲兵多羅以失業者、軍規風紀均不能比較皇軍、此外有馬來土人兵、其對英國極爲柔順、

荷印（土人兵無戰意）總兵力約二三成、爲本國兵、彼等對本國忠誠之念、非常強固、土人兵最近徵兵令發佈時極度反對、由此觀之、究成如何程度之一心、頗爲疑問、

緬甸（印度兵爲主力）素質裝備共恐不足、英駐屯軍隊伯爾將軍麾下之印度兵占大部分、

菲島在（美遠東之基地）對日包圍陣之中最爲重要地位、因此軍備可見相當、正規軍外動員可能之預備軍有五萬、其中三萬八月美菲兩軍合體之際、已召入現役、同時美方對菲島新設美遠東軍、以前美陸軍參謀總長麥加瑟中將、担當總指揮、土人兵之素質裝備俱不如宣傳之程度、

各包圍陣之航空兵力　馬來、荷印、澳洲、菲島、最近均急速充實空軍勢力、蘭府方面最爲優勢者、爲菲島、去年五月美格拉代特代將以菲島美陸軍航空隊司令官派任以來、將空軍部隊由從來五十二部隊擴充爲八十四部隊、飛機架數倍加約一千架、無全體的統一、由以上全般的觀之、兵力達七、八十萬惟因地理的分割、戰略的不能團結統制、不免有烏合之感、故英美諸國爲補此缺陷、拚命擴充飛行部隊者、爲僅在目之問題云。

英屬馬來全地域
宣言入非常事態
新加坡充滿戰爭氣氛

（紐約一日中華社電）據新嘉坡美聯社電稱、新嘉坡英政廳一日對於全域宣言非常事態存在。

（又電）馬來總督一日發表令英馬來聯邦均在非常事態之中云。

（新嘉坡一日中華社電）新嘉坡當局一日宣言非常事態之存在、同時對於海軍預備兵、義勇兵、空軍將校、發出召集令、同時托馬斯總督發表宣言如次、此次措置並無情勢即時惡化之意義、惟警備準備、爲既定方針云云。

（新嘉坡一日中華社電）與十一月一日發出緊張狀態佈告同時發令之全馬來、預備兵義勇兵之動員發令後、經一小時後開始、首自海峽殖民地義勇軍、海軍義勇兵、空軍義勇兵始、及於豫備兵、豫定四日完了、動員令不僅英人、并包含各隊、僅留最小限度之人員、新嘉坡之警官兵士配置各處、儼如下戒嚴令之景象、又英軍當局稱泰國境之英軍戰時部署之配置業已完了、空軍亦採待機姿勢。

新加坡總督
任英艦隊司令

（新加坡一日中華社電）新加坡當局一日發表、托馬斯非斯里普斯少將、已代列合提督任英遠東艦隊司令長官。

緬甸管燈

【上海一日專電】仰光當局頃正式宣稱、自本月一日起至七日間、緬甸各地實施燈火管制云云。

菲島採警戒措置
各司令官均奉有命令

（馬尼剌六日中華社電）在菲律賓美遠東軍司令部、鑒於遠東事態緊迫、乃於一日命菲律賓各地區司令官從事非常警戒、二日馬尼剌日報以與美遠東軍司令部有密接關係、當局方面所言、舉如次各點：

一、美遠東軍司令部命令各地區司令官、分別採必要警戒的措置。

一、受非常警戒令之部隊中包含馬尼剌灣口、哥列希德爾島之砲兵隊、及馬尼剌南部尼哥爾菲爾德飛行場空軍、及馬尼剌北方七十公里班加州之格拉台飛行場之飛行隊。

一、但未發生一般的出動待機命令云。

英美在南北太平洋
設海空基地
陸續完成禁船舶出入

（華盛頓一日中華社電）據聞美國政府與英國及濠洲蘭派、一建設數處軍事基地計劃、而現正極力進行在夏威夷澳洲間在選定之地點、爲望瀛公島（英屬）巴爾伊拉島（英屬）紐（英屬）及薩摩亞島（美屬）新卡列得尼亞島（法屬）年吉島、其中巴爾伊拉島之空軍基地、事實上業已完成、又非吉島聖誕祭島薩摩亞島之空軍基地、目下尚建設中、他方新卡列得尼亞島、已由美國根據武器貸與法予以援助、而海軍省頃已發警告、不論如何船舶不得開入聖誕祭島附近水域、一方陸軍省航空部長阿諾爾德少將、一日關於北太平洋之美空軍狀況語人云、北太平洋對空防衛措置將近完成、美陸軍法那克斯擁有混成空軍部隊、並在安克列吉駐有追擊機及轟炸機之混成空軍、又在阿拉斯加、牙克他特、建設新基地中、作爲達奇哈諾爾防衛之一部、在阿留地安群島設立數處飛行

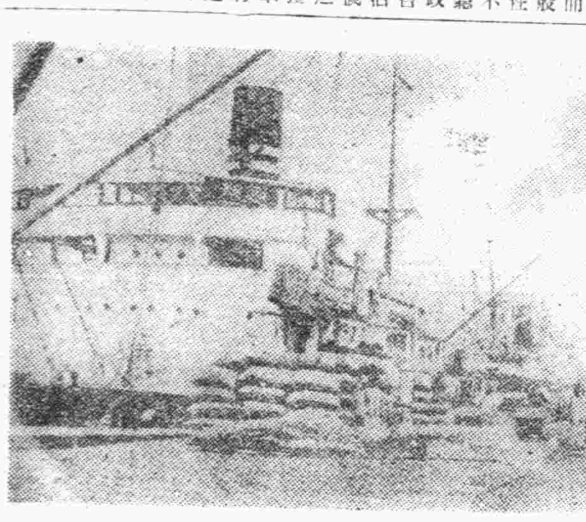

軍需品山積之新嘉坡碼頭

澳政府閣議
協議防衛策

（坎培拉一日中華社電）卡珍澳洲首相、於一日召開臨戰閣議、就濠洲防衛具體策議、議事有四時間、更於四日在美商會繼續再開、據首相在一日會議終了後所談如次、澳洲之情勢、目下已入戰爭狀態、至於國土之保全、及防衛、既於去年已講求必要之手段也、更鑒於事態之緊迫增大、決斷強調萬全之措置、然我方在太平洋不爲攻擊的目的也。

基地可資完特未海空軍基地亦不久可告完成云。

法國防衛安南
決傾注全力
維喜政府表明態度

（維喜一日中華社電）法國政府對遠東情勢之推移亦覺深甚注意、尤以因英軍向泰國境集中說、英領馬來全域非常事態宣言等、鑒於事態應行將重大性、爲維持法屬越南利害關係之原則上、有考慮之勢、政府當局一日與記者團一問一答闡明態度如左。

（問）萬一在太平洋發生衝突時法國態度如何。

（答）法政府決對一切侵略、以一切方法、防衛越南、關於此點、對法國政策並無何等變化。

（問）他國爲攻擊泰國、利用越南爲基地時、法國究採如何態度乎。

（答）泰國之皮文首相、十一月二十七日謂不問何國軍對泰國不履敵意云前言明者殆爲同意。

（問）事態到達最高潮時、法國態度如何。

（答）法政府對於現實的政策、對事態從事再檢討云。

泰政府廣播
再促國民覺醒

（盤谷一日中華社電）泰國政府一日夜廣播、要求國民對時局覺醒、謂一部分富豪已將銀行存款移往外國銀行、如斯非國民的行爲、實不許可、國民應更努力勤勞、將因所得之金錢存款於政府銀行云而警告。

伊商任總理
再奉命組閣

【昂哥拉一日專電】伊拉克總理薩希德、提出呈辭後、國王依照法律所規定、召開新國會大會、再授薩希德組閣、據黑博消息、該新政府人事上并無更迭、唯無政治性之不當部閣員若干將更調云。

英伊間協定

【昂哥拉一日專電】巴格達外交界人士頃悉、伊拉克奴里薩特政府、前與英國駐巴格達大使康渥里斯成立之協定中、曾規定伊國租與英國之巴斯拉及細島兩港、歸英國管理、無期限的租予英方當作海軍根據地、該兩港歸伊拉克政府管理、但警備由英方擔當、再英方於一十五年以內、認爲必要時、隨時可設立軍隊、及駐軍永久駐在云。

攻蘇德軍積極猛進
逼近莫斯科市內
列寧城紅軍突圍未逞

（紐約一日中華社電）據美聯社柏林來電、德國軍當發言人言明稱、莫斯科方面德進擊部隊、遂已達到由望遠鏡能望見莫斯科市街之地點、故德軍各部隊刻刻向莫斯科周圍逼近中云。

【柏林一日專電】德元首行營軍司令部、頃於一日中午公佈戰報如下（一）魯斯托夫區紅軍、三十日再度實施反攻、結果又被擊退、莫斯科區德步兵及坦克車節節逼近云部。（二）列寧格勒城外、三十日又施無謂之突圍、皆未得逞、紅軍徒尼華河之凍結、由冰面實施進攻、亦被德軍猛烈砲火所擊退、是役紅軍俘虜無數、擊毀坦克車三十輛、其中最重型者六輛。（三）前線中區及北區德空軍攻擊紅軍交通線、伏爾克科夫之住區、軍需庫屢告命中、德機在克浪斯丹特擊沉蘇聯一艘、巨型商輪一艘重創、此外并德機大舉出擊空襲莫斯科及列寧格勒兩城。

北非戰仍烈
德軍深入英軍陣地

【昂哥拉三十日專電】據開羅英軍總司令部、於一日下午公佈之戰報告云、北非前線各區戰鬥在劇戰中、鍋地雷席附近德軍已深入英軍陣地云。

【羅馬一日專電】義軍司令部、頃於一日中午公佈戰報如下、北非里比亞馬麥里加區陣局部戰事、托布洛克附近、劇烈砲火、義方「德爾吐」師前線英軍、以坦克車隊作襲企圖逃攻、亦告敗退、中區德前哨戰英坦克車數輛被毀、傑早爾南部英軍機械化部隊被擊潰退、德義空軍曾以機槍及炸彈攻擊英軍及破壞汽車要衝之鐵路線、英機五架毀犬、德義混合高射砲隊擊下三架、德機擊落英機兩架云。

在華英美僑民
再奉勸撤退
滬美領館強硬通告

（上海一日中華社電）在目前美國陸戰隊撤退之際、則一部分美僑、依上海美國總領事館之勸告、待向馬尼剌撤退、於一日美國總領事館更對殘留之一般美僑發出強硬之勸告、謂應即時作撤退準備云。

（廣州一日中華社電）現居廣東沙面租界之一部英美僑民十一月十五日已完成撤退準備、惟何國際情勢之推移如何、而實行撤退、德英總領事、雅士美總領事、其他英美僑民計四十名、但尚未準備撤退云。

天津英僑
將全部撤退

（天津一日中華社電）此間英國總領事館、以前此撤退之英僑、僅八十七名、其較之少、出乎意料之外、故一日又對殘留此之英僑五百餘名勸告從速撤退云。

蘇聯機損失
一日四十架

【柏林一日專電】德軍上晉當局、頃於一日下午宣稱、德空軍前土星期日再予蘇聯空軍重創、德驅逐機在空戰中擊落蘇機二十架、德高射砲火擊落敵機十八架、當空襲蘇空軍飛行場、又擊毀停留地面之蘇機二架、總之是日敵機共喪失四十架云。

英降傘隊員
希懸賞捕捉

【雅典一日專電】希臘政府曾於一日公佈文告、警告全國人民不得直接或間接援助英國降落傘隊人員、設若英國降落傘兵在希臘降落、人民務須立即報告警員或當局或德義駐軍當局、凡捕獲英國傘兵一名賞予二萬至三萬希幣之懸賞云。

傳英對芬蘭
將佈告宣戰

【倫敦一日專電】據消息稱、芬蘭總統雷吉陶及曼納海姆元帥、前次發表之文告、倫敦方面已認識芬蘭政府已經明顯表明其意願在德國方面作戰到底之決心、故倫敦中立國之觀察家咸信、英國即將對芬蘭宣戰、英國各報一致希論「芬蘭甘願投入軸心國陣線」云云。

德法間關係調整
比坦會見德要員
在聖茀羅倫汀會議

【柏林一日專電】關於德法全面合作問題、德法代表會議一日在聖羅倫汀開會討論歐洲新秩序建設問題云。

【維喜一日專電】法政府官報關於敘法比坦主席之訪問法國佔領區如下、

「法元首比坦元帥、爰於十一月三十日晚十時偕海軍達雷海軍上將前往佔領地區會晤德政府要員、舉行會議、比坦元帥訂於一日晚或二日晨歸返維喜云」。該官報於一日午刻公佈。【柏林一日專電】據德國通訊社巴黎來電、德空軍總司令戈林大元帥、頃於一日會晤法元首比坦元帥於聖羅倫汀、舉行會議、商討德法兩國共同關問題云。

【巴黎一日專電】關於比坦元帥與戈林之德法會議、此間德大使館舉行招待報界代表、德大使阿培茲氏宣讀該次會議之官報、法外長貝諾司德米歐布里農、向記者報告該次會議之詳細經過、據稱、戈林大元帥及比坦元帥第一次會議在某省之聖羅倫汀舉行、會談三小時又十分鐘後共進午餐、餐畢再行會議至下午五時始告散會、達雷海軍上將、貝諾斯米錢、布里農、德空軍健軍加蘭中校、及戈林元帥隨員等亦參予午餐、席間會談及政治問題、戈林元帥向布里農握手道別時曾稱此次會議結果萬分滿意云云。

（寫眞）（上）比坦主席（下）戈林元帥

德空軍活躍
攻擊蘇格蘭

【柏林一日專電】德軍司令部、一日公佈戰報如下、德空軍一日日晝攻擊蘇格蘭東岸之飛行港、機砲住房停留機場之敵機多架、皆告中的、入夜轟炸英格蘭西南沿海諸港埠。北非方面托布洛克東南方激戰、仍在繼續中、英軍反攻南未逞、德義轟炸機群協助作戰、三十日夜英機來北德沿海地區空襲漢堡、及愛姆市平民若干傷亡、敵機多架毀失云。

德宣傳部長
批評英抵抗力量

【柏林一日專電】德國宣傳部長開培爾博士、頃於一日下午在德國東方發表演講、討論英國如何能獲勝利、略謂如何能避免敗北之問題、略謂、吾人勿必低估英國之抵抗實力、試察邱吉爾諸文告中之事實及謊言可見洞悉矣。

義空長更迭

【羅馬一日專電】此間官方一日宣稱、歐培尼將軍昇任前線意大利亞軍總司令、按歐培尼將軍現任空軍部長、所遺缺職由卡蘇洛上校榮任。

荷印政廳
全空軍動員

（巴達維亞一日中華社電）荷印總督一日對於包含預備兵無線電通信士機關士在內之全體空軍下動員令並發表現田如左、此次動員令爲現下情勢所必要、爲備前線戰鬥、已將陸空軍置於完全待機姿勢。

毒瓦斯解說

近世戰爭、漸趨於化學戰一途、如爆炸彈、毒氣彈、細菌彈、燃燒彈、皆隨時可由飛機投下、以加害於敵人、輕者可使之喪失戰鬥力、重者令人致死、茲將毒瓦斯種類、略述於後

毒瓦斯之定義

毒瓦斯乃爲對人畜有損害之一種物質、於戰爭時使用之、其種類有氣體、液體、固體之分、

毒瓦斯之性狀

甲、窒息瓦斯之性狀

（一）鹽素、爲帶綠色之氣體、比空氣重二、五倍、故有沉降地面之特性。

（二）MUSGEN純粹者、於低溫呈無色透明、爲流動性液體、有腐敗臭、枯草臭、及腐敗堆肥臭、沸騰低、蒸氣壓力比較大、至空氣中很容易氣化、構成高濃度、且於冬季猶有很大的揮發性、因比空氣重三、五倍、故有沉降滯溜於低地戰壕之特性、其毒力之大、與鹽素十五倍相等、有刺激性、如人畜於不知不覺之中吸入之、即侵入呼吸器、而發生肺腫、重者結果窒息而死、對於水與濕氣、變化非常緩慢、很短時間內、即分解爲炭酸瓦斯與鹽酸。

（三）DIHUSGEN在通常溫度中、爲無色液體、類似HUSGEN。

乙、噴嚏瓦斯之性狀

（一）DIHUSGEN青化砒素、純品爲六角形或星形之結晶體、工業中常用之、爲淡黃色半流動性物質、不溶解於水、多溶解於有機溶劑、對熱較爲安定、揮發性極小、使用時如煙霧狀、乃瓦斯中之優者。

（二）DIPHENYL鹽化砒素、爲無色稜狀結晶、或針狀結晶、微黃色、乃濃厚半流動性物質、加熱則揮發、能溶解於一般有機溶劑、在水內不溶解、對熱較爲安全。

（三）ADAMSEIT純品爲淡黃色之針狀、或薄葉狀之結晶、工業所用者則爲暗綠色之粉末狀固體、微小粒子、永浮於空氣中。

以上各瓦斯發散爲煙霧微小粒子、有透過普通防毒面具之特性。

丙、催淚瓦斯之性狀

（一）鹽化ACETONPHEVON純品、爲無色針狀之結晶、工業所用者爲淡黃色固體、對熱安定、不能溶解於水、有機溶劑能溶解之、乃催淚瓦斯中刺激性最強者。

（二）鹽化PIHLIN純品爲無色之液體（一般所賣者不純者呈濃黃色）、不能溶解於水、能溶解於有機溶劑中。

（三）臭化PENG BEN爲無色透明液體、能溶解於水、有芳香性芥子臭。

（四）青化臭FENZ IEN爲帶黃白色結晶、不溶解於水、揮發性小、對於水之抵抗力甚強、故其作用能持久。

丁、糜爛瓦斯之性狀

（一）GPEMT純品爲無色透明無臭之油狀液體（工業中所用者呈淡黃色乃至暗褐色）、有芥類溴臭、低溫時放芥子除臭氣、不溶解於水、可溶解於有機溶劑、對水較安定、蒸氣壓力低、氣化緩慢、永久殘存地上。

（二）REUSEIT純品無色透明（工業品呈黃茶色油狀液體）放惡臭、有特異刺激性、毒性強烈、比IPERITT尤強、揮發性較大、加水則分解。

以上所述乃現在已知毒瓦斯之主要者、此外尚有極猛烈者、正在秘密研究中。

毒瓦斯之症狀

甲、窒息瓦斯之症狀

窒息瓦斯之症狀、以肺水腫、因窒息瓦斯而死亡者、占百分之八十以上、皆迪二十四小時以內、即可死亡。

乙、刺激瓦斯之症狀

（一）催淚瓦斯、流淚、刺激眼結膜、流淚困難、視力障礙、濃度高者、侵及呼吸器。

（二）噴嚏瓦斯刺激呼吸器黏膜時、則發生流涕、流淚、噴嚏、咳嗽、鼻咽疼痛、嘔吐等症、刺激性症狀、較催淚瓦斯強、濃厚者吸入時久、則發生肺水腫及出血等。

丙、糜爛瓦斯之症狀

（一）IPERITT液、附着於皮膚、三小時以內、向無何等變異、以後局部發赤灼熱、漸次變成大水泡、糜爛潰壞而變成潰瘍、終以殘留斑痕而治癒、但頗緩慢、約須二月始可癒、又接觸IPERITT瓦斯時、與IPERITT液體、呈同樣皮膚症狀、又有起結膜炎而發生眼症狀者、又有因吸入而發生咽頭加答兒、咽頭氣管加答兒症狀者、甚有發肺炎者。

（二）REUSGIT液、附着時、則皮膚發赤疼痛形成水泡、糜爛而成潰瘍、又因REUSEIT發生症狀與IPERITT同、世多量REUSET附着皮膚時、很早被吸收而發生砒素中毒、因此有別名、謂之死露。

研究三年　改良十次
中西兩用筆
派拉蒙魚雷型
○今○日○隆○重○開○始○發○售
免費電刻○立時可取
●書●寫●效●率●最●高
○出立保單永遠保用免費修理○
鋼筆毛筆●一包括●一筆兩用●經濟便利
抄寫記錄事貴敏捷以鋼筆爲宜　揮毫染翰世崇工緻則毛筆是尚　唯本行出品中西兩用筆堪稱絕對二美兼備
●式樣時代化　●裝璜貴族化　●售價大衆化
奧妙
優待　中西兩用筆特價售六元
注意　致送贈品　今天凡購任何一枝或任何二枝　1 新型蒙金筆一枝　2 派拉蒙墨水一瓶　3 派拉蒙金筆尖一個　4 指大歡喜筆誌一冊
派拉蒙金筆
漲價預告　請購從速

新價與老價對照表

貨名	類別	十二月三十一日以前定價	一月一日起改售新價
派拉蒙金筆	新型	十二元	十五元
派拉蒙金筆	特種	七元	八元
派拉蒙金筆	甲種	五元	六元
派拉蒙金筆	乙種	三元	四元
萬年毛筆	特種	四元	五元
萬年毛筆	甲種	二元五角	三元五角

將來買不如現在買　新價買不如老價買
最新貢獻　奇異兩用筆
一筆裝配兩個筆尖　一筆能寫兩色字體
青島北京路中華棧內　美利時行
總行法界馬家口通順里棧內　支行日租界旭街北口路東

萬寶晶石眼鏡店
久駐嶗山採辦晶石　電機割磨各式眼鏡　出品精良定價特廉　信用昭著遐邇咸知　外埠函購惠款即寄
青島河北路二十九號　北京路口天津路轉角

戒烟聖藥　安樂平　戒煙　去毒　滋補　強身　保險斷癮
本藥遵照醫治原理採用貴重藥品配製成片絕不含絲毫麻醉毒品經數載之研究試驗始告成功總使服用者身體爽快不礙工作於不知不覺中毒癮立除庶於時間經濟兩稗益也
本藥片之特色
一、本藥片能止癮解毒於十日內將癮者身體中毒完全除清且服用無嗅煙味自無感覺　二、本藥片有多種大量補劑能使戒者腰酸腿軟疲乏遺精睡覺不寧之弊　三、本藥片有開胃潤腸劑能使戒癮者飯量增加遂日健康　四、本藥片既如上述之優美絕對使服用者不一日工作不費二次購藥錢財誠戒烟除毒之第一良藥也
總發行　廣東茂松堂　經售處

玲奮電機
遠勝舶來保證使用
青島代理處　盛亨洋行　東鎮歸化路十二號　電話三一二一四號

買一送一　強腎固精丸
主治　男子腎虧　房事過度　少年誤傷　四肢無力　見色流精　身體虛弱　生殖無能　夜發不安　子嗣絕望　夢遺滑精　神經衰弱　腰酸背痛　神志恍惚　隱痛暗病　陽痿早洩　精寒精薄　頭暈眼黑　記憶不良　諸虛百損
優點！本藥效力比市上普通補腎丸效速三倍以上藥性和平不寒不燥味甘易服多秋大服用最爲合宜無病服之鎮補壯陽補腎爲男子之良藥也每盒二元每打廿元現爲提倡起見買一送一
青島總代理　北京路天合益藥房　天津路競東大藥房　益都路美華藥房　膠州路香林藥房　東鎮遼吉藥房　山東路廣安藥房　滄口同義堂　膠縣宏大藥社均代售

參茸補腎中丸
花柳掃毒丸
劉氏舒肝丸
總經理　福海藥房

中日滿三國國交成立週年紀念特刊

論評 慶祝國交紀念結束感言

中日滿三國國交訂立紀念，各地發起熱烈慶祝，政府與人民間衷心期待和平，由茲可見，今日紀念儀式雖周結束，吾人本三國共同宣言要旨努力推進建設新東亞工作，脫卻歐美羈絆，以求新中國出路，此爲世界人士所公期待也。

中日滿三國基於天然形勢與世界變態，在重大時代下，把握東亞民族福利，綜合關係，遂正式訂立國交，在此一年過程中，顯見有長足深進，實於東亞民族以最大啓示，倘由此更加努力，將來收穫更有勝過今日百倍者，此國人所應共同認識也。

在國際情勢演變無常之今日，吾東亞民族倘不及早覺悟，必爲歐美功利主義國家所乘，乃爲無疑義者，而中日滿三國適爲東亞民族之根幹，三國提携，益感必要，且視提携親睦程度如何，以卜國家民族之盛否，亦是知其情形，絲毫不[illegible]

中日滿三國實行提携，足以促進國家興隆，有切實認識，[illegible]以期中國人民對友邦切實[illegible]。中華民國落伍，爲彼累贅乎！滿洲國之勃興與舉世注視，然滿洲之興起，其本質亦無他長，[illegible]滿洲國建國僅十年歷史，一切政治、經濟、文化、交通，均達於現代國家地步，此爲世界人士所公認，假設無中國事變給予影響，則今日之滿洲國必躋於列强之林矣。然則今日滿洲國之進步殆見速緩，其故何在？寧非[illegible]

提携，而使滿洲國猶知昔日[illegible]、今日之情況正不知如何！滿洲國有能捨己[illegible]獨不能？現在中日滿三國交日趨親密，國家民族復興基礎，即於是奠定，願我全民本乎此義，努力邁進，吾人熱烈慶祝紀念即爲此也。

三國締盟與汪主席訪日的回憶

（一）馬[illegible]

但是雖然困難，爲早日解決事變，促成全面和平起見，爲使中日兩國，早日能將其心力物力，都用在建設東亞新秩序上面起見，强化國民政府使之能與日本協力，完成這種任務實在有其必要，不能不盼望日本於可能範圍內在政治上、經濟上，予國民政府以更大之援助，這固然是爲中國，同時也是爲日本爲東亞，所謂强化國民政府，其作用不只是對於其上兩種惡勢力之掃除，尤在於一般人心之感化，我們常常說要達到全面和平，必須先從局部和平作起，這就是說，國民政府要先就力能所及之地在政治上、經濟上，做出一個和平的範圍，奠定一個和平的基礎，使全國的人都曉得和平不只是理論，而且是根據理論而發生的事實，那麼對於和平便漸漸發生信任了，和平的領域自然便漸漸的展拓起來了，我相信中國全體民衆除了少數甘心作倚賴惡勢力爪牙者之外，大多數都是希望和平的，對於中日親善東亞復興具有同感，只是被眼前的環境壓迫住了，雖然有這種希望，卻是不敢相信這種希望之會成爲事實，我們如果不斷的提供和平的事實，以取得其信任，則其傾向和平的熱心與勇氣，必然日見增加，全面和平必然於最短期間歸於實現，所以國民政府同人，時時刻刻於檢討本身的責任，增進本身力量之外，仍然不忘記，聯合重慶方面參加和平的工作，不但沒有忘記，而且從過去到現在以及將來，都向各方面用不斷的努力，以期他們早日參加，[illegible]

本日的是希望實現大亞洲主義，建設東亞新秩序，儘管和平數量日有增加，而和平的質量只有因增加而愈益鞏固，決不因增加而陷於稀薄，甚至變質。要而言之，行將沒落之經濟侵略主義，除不能使其抬頭而復活，讒辯之論之共產主義，除不使其蔓延而得逞，這是我們所應當共同注意而不可輕忽的。以上所說，是我從開始和平運動以來所抱持的一貫信念，我自從到着東京以後，拜謁天皇陛下，暢叙對於中日親善之高論，中心感佩，匪可言宣，連日與近衛總理大臣閣下協議結束，已於昨日發表共同宣言，今日以後，一切努力，願向諸君廣播，除了申述我的信念之外，還要對於諸君熱烈的期待，親密的同情，强有力的援助，從衷心表示感謝，我不但感激，而且惕惕，論到感激，這樣的隆情厚誼，是我一生永遠不能忘記的，論到惕惕，我在過去的努力，還沒有成績可言，如何便受諸君這樣的隆情厚誼，我祇有將諸君的隆情厚誼，放在心中帶回國去，把諸君的隆情厚誼，告之全國同胞，一致與諸君攜手，共同向前邁進，以完成此東亞復興之重大使命。諸君，現在國際情形是有變動的，而中日兩國締成親善關係，共存共榮，以復興東亞，卻是不變不移的，[illegible]

時，備承友邦朝野之盛大歡迎，和隆重招待，上自皇室下至全國民衆，無不對汪氏有熱烈的崇敬。日本之對我元首如此尊重，固是表示對中國整個國家之尊重，但要此種禮儀之隆榮，及熱烈之情感，能認爲對國民政府之真誠援助，則受益者非只中國，亦非只日本本身，實有益於東亞之安定與世界之和平，予所謂真正援助，不是僅在文字上之宣傳，亦不是在口頭上的鼓吹，是實行上的具體行動，如對吾國之主權獨立，領土完整，尤其是對去年三國國交成立的宣言及所有經濟上領土上的各種問題，均希望受到日本之尊重，得到平等互惠之解決，倘如是必可逐漸化除兩國間的猜疑和糾紛，所謂「化敵爲友」而奠定東亞長治久安之大計，須知要想實現和平，安定東亞，這兩大責任，只有中日兩國人民共同負擔，共同努力，才能收到真正的效果，吾人現在知道汪氏由日本歸國後決定的一億元日金借款給我國，於此更可見日本誠意的對我援助，須知吾人此次借款，與重慶向英美借款大不相同，他們的借款不過是延長吾[illegible]

中日滿協力興亞大業鞏固

以日華滿三國建設東亞新秩序爲中心思想，打起精神來，拿出朝氣來——站在和平反共建國的大纛之下大家團結起來，努力倘向前去，掃除這些和平障礙，以挽救我民族於水深火熱之中，重新創建我們中華民國的新生命才好。（完）

和平旗下的幾大都市

（下）鳳

因爲華界與租界接近，所以有些漢奸、有柴吃、租界當然是掃清了流氓、地痞份子、不法份子。和多數的貧民，所以人多物缺，才發生和華界相反的結果。除開這些，和平政府的信用，便代替了舊法幣，從此可以見出人民對於新國民政府的信賴，對於舊政權的厭棄呢！除掉在華界顯出之外，在舊租界內各大商場、大公司大舞場無處不是滿坑滿谷的人，有的是來自鄉間，有的是受到了不平恐怖的陷害，往他們口中可以聽到：「上海是天堂」、「汪主席是我們的救星」。「日本軍是最講氣節的」。爲了自身的出路，不得不講求親睦的親仁，跟我的舊熟說：

他有一位好友，現在南京國民政府某部當參事，在政府很有地位，可以寫一封介紹信，到南京去找他，請我想辦法。我依了他們辦法，便由上海到南京去。京滬車沿途到處由上海到我國新興的首都——南京，這便是我憧憬的第三個和平旗下的大都市。下關下車之後，便在城中找一個旅館住下，第二天便走去找那位某部的參事，但他有事不能同到南京。我到了這裏，以後，雖然感覺很可惜，但也沒有方法，只有再到旅館[illegible]決定再作一次努力，乘江輪到漢口，便趕緊趕上一個去漢口的船，又不湊巧，有一個星期要等幾天才有，無法只有買了票，靜候開船日期。

實在值得有書寫之價了。夫子廟的歌女是久已聞名的，幾度聆曲，幾乎忘了鄉思。一次汪主席的廣播講演，那種高超的論調，實是出人預想，較之蔣介石的論調完全相反，蔣介石只會犧牲人民到前線去送死，那會顧到汪主席這種苦口婆心，來替人民謀福利，因此可以見出南京是一團陽氣的光城，南京是生氣勃勃的新興首都，和平的策源地。到漢口去的江輪如期開駛了，江上的生活，實有意想不到的風味，風景的美麗，絕不是筆墨所能描寫的，因時間已經到了中秋以後，晚間雖有些寒涼，但因爲貪看風景便忘了一切，蕪湖、九江、黃陽一站一站的過去，最使留戀的莫過於宿松湖口間的小孤山，和三國出名的赤壁轉眼的風景，不堪回憶了，五天五夜的行程，便到了武漢三鎮，也是和平旗下的大都市之一。到漢口下江輪，寄宿後，在大

智門找了一個客棧，沒得休息，便去尋找那位某參事，結果找到了，此公很客氣，對我招待了好幾次，對於謀事一節，答應回南京以後，盡能設法，但我問到返寧的日期，便答道，必須一個月以後，我聽到以後，只感覺還不解其滿，便約定了在寧相會的日期，只有由漢口再回南京了。在某參事招待我的期間，便順便遊覽了武漢三鎮，漢口的現況，不減當年，比從前更多了一層和平氣象，現在的漢口法租界改爲特區，已經交還了我們，由此可以見出事變後漢口的特點了，新世界和德寶商藝園依然那樣繁鬧，所缺少的是五年前的將兵搶掠擾亂的影子，漢口向以「姑娘」著名，目前生意更爲興旺。武昌的黃鶴樓仍然聳立在江岸，黃興先烈的銅像，也在矢着新興中國的希望無窮，蛇山草木侵遍，象徵着新中國的久遠。漢陽的街市本來就很亂，[illegible]

經過炮火洗禮之後，反覺着調整多多了！由武漢返南京，自然和去時相同，但因秋涼了，岸上的紅葉很多，夜間覺着有月明相伴。重復南京，住去之後，[illegible]好在和某參事約定在一個月以後，這個時間，回一回自己的故鄉，安慰安慰母親的懸念。過了江，在浦口登上了津浦車，一路過蚌，兩天一夜便到了北方唯一的大商埠天津，記得天津在事變的時候，是首先陷落的城市之一，同時也是首先恢復到和平秩序的城市，因當時南遷沒有受到任何戰事摧殘，所以五年的光景發展的真是一日千里，我在東站下車的時候，淺淺不認道路，可見天津變化多大了！在天津只住了一天，隨便看一看馬路和繁華，租界還沒有見出什麼發展，只覺着不如華界空氣舒暢，因爲租界的空氣，實在有點兒寒酸呢！

華界的經過友邦的援助以後，實有長足的進展，物價比從前雖然高漲，但是生活還不見困難，比重慶的物價，便是天堂，只外人天地，重慶絕是地獄。在天津的商團是看到的大多數是友邦的僑民，過去天津操中國經濟的英人殖民最近很少，這是天津的特點，比上海又勝強多倍了，每有兩岸的新興工業區，更能刺激新到的客人的心目，天津的前途無限呢！在天津住了一夜，第二天的上午新時間十時十六分便坐津京線的特別快車，到中國的文化古城北京去，北京便是我的故鄉，是華北的樂園，在北京沒有受到任何一點的摧殘，任何一點的破壞，同時也是東亞大業的發祥地。正陽門車站下車後向我，含着一汪淚水走出古城的站台，我絕不悲傷，我在高興，我慶賀的是我已歸到了最和平的所在

[illegible]

三兄弟

（下）魏忠

大元又投入了蔣政權從南京一直到重慶，自然重慶元老的昏庸老朽的腐化，賴着抗戰發財的歐美籍系，以及中央軍的消滅異己，這都是對大元認爲必然的。

但大元期待，他期待着他新世界的大本營蘇聯的成功—也許是利用外交，也許是利用軍事，這就是大時代的結束了。

有一天是黃昏，忽然來了一位他在西北區認爲是知己的胡潮。

胡潮連表面的方態也沒有了，他臉上的情緒是難看的，不是絕對憤惑，也不是悲痛。

「大元，你的十年論如何？」胡潮的話很含混。

「什麼十年論」，他當時有點模糊「哦，你說的是我剛從日本回來估計的十年中國會走入那樣的境地？」

「是，十年是過完了，你又有沒有新占卜」。

「胡潮，現在我們可以說讚話了，你看蘇聯在外交上作了最美的催眠，在軍事上表現了這們空虛，叫德國打的落花流水」。

「你明白了吧？不但蘇聯是假的，連社會主義也是一個夢話而已。」

「在我內心裡實在有了這個感覺，我懂了」。

「我還告訴你在中國無論重慶中共，最後勝利決不是他們的，你要明白別的是假的，日本六七十年的科學化不是假的，在東方只有和日本攜手才會建設，計中國別的全是鬼話」

「胡潮，我們真是從這些事實裏明白出來的人，我們怎麼辦呢？」

「我這次來找你，就爲我們的幸福到了。」

「這怎麼講？」

「你在西北常常聽到的李德你知道他的消息嗎？」

「我相他早給游擊隊作了犧牲品了，因爲近二年來他沒給我信」

「是的，就是因爲他不給你信才是我們今天的幸福，告訴你吧，他是現在南京國民政府裡的一等秘書」。

「怎麼？你從那兒來的？」

「他稱遣人到西北去找你」。

當他倆叩開李德的門走進富麗的李德的書房時，李德正在看京滬報，[illegible]大元當夜和胡潮離了重慶，厭出這個死死的迷夢到南京來了。

李德沒話，他和大元握緊了雙手，都沒話，在眼裡浮出兩滴淚來，這淚是笑的淚。

「別的都不要說，村上次郎現在是在怎麼樣了？」

「他死了」。

「是嗎？」大元幾乎喊出來，

「他以先那種邪惡想去了，說話沒有？」「你真該笑，他在哪兒？」

「他就在南京，他是陸軍軍官學校的教導長」。

李德接着走進電話機，過了十分鐘村上也成了這個書房裡的客人了。

胡潮他沐浴後睡在一個很舒適的床上睡了。

李德的太太是一位有盛名的美人，也是個有學識的人，村上還沒結婚。

這個夜，「三兄弟」整整談了一夜。

大笑，追悔，興奮，在三人的腦子裡都作了一夜。

真是，兄弟，他們說了很多的建設和實事的經驗的討論[illegible]

「大元的話，果然應驗了。」李德說。

「也可以這們說，他說十年前要看見新天地，原來這才是說的這個新天地」。大元取笑說。

「我們努力能，東亞的建造是我們後生生的事業」。李德說。

大元忽然想起「三兄弟」的新意思來說：

「你們看，本月的三十號是中日滿國交成立週年的那一天，村上是日本人，我是中國人，李德是滿洲人，我們「三兄弟」的重逢不是就是三國光明前途的預兆嗎？」

「你們是了解什麼的公道了嗎？」村上提議「那們我的同僚念『我們明年在櫻花盛開時，一定一同去日本東京住上幾月日子』。

他們也適好在那裡[illegible]。（完）

今日的華北（七）

（六）徐州

我由開封坐隴海路東行，至徐州只想宿一夜，次日即往濟南，我雖然在徐州未多勾留，但是這地方的四通八達，接承南北，和是我人國大名，早想觀光的，今晚抵此，又焉能輕易放過呢？

徐州是禹貢上的九州之一，春秋時代爲宋國屬地，到了戰國時代，便屬於楚國了，太史公所言的「西楚霸王」，便是項羽，[illegible]他就是都在這個城池裏面，[illegible]

除此以外，還有[illegible]

（七）濟南

[illegible]

（八）青島

青島素有東亞巴黎，新上海之稱，爲膠東半島交通要樞。那是北京沒有的，所以北京的中外要人，因爲海水浴可以除病的關係，所以每天多往那裏去避暑，又那個地方，先爲德國租借地，後又被日本，因有這個國際風味，他在中國，尤其是在北方，[illegible]

（九）煙台

煙台和青島，商業是大同小異[illegible]

（十）天津

天津是華都附近的一個華北的繁華都市，[illegible]

時代家庭

吳鑫作

[illegible]

延[illegible]：我這兩年就想等回來我過滿洲，找我找父親的住址。

伯南：那們延弼右有事，我們就明就談啦，走吧，這家都送給牛二嫂得了。

延秀：走吧。

延弼：走吧。

（完）

紀念三國國交成立不忘反共

（下）陳文翰

[illegible]

華文大阪每日

內容豐富，印刷精美。現代青年必讀之理想雜誌

每月一日。十五日出刊。每冊定價一角一分（日金）

全年二元三角（日金）郵費在內歡迎直接定閱。

第七卷第十一期

第七十五號（十二月一日號）

主要內容。

舊法幣價值的破局形態……仲鐵雄

戰時下的各國經濟概觀……竹生

中國留日教育問題（上）……明石

怎樣挽救教育上的危機……趙如珩

中國書法源流引論……隆續

史太林陣線破壞了……布施勝治

現代日本畫人傳（石井柏亭）……記者

本刊創刊三週年紀念大徵文

（畫刊）日本明治神宮體育大會

日本 東京日日 大阪每日 新聞社出版

青島代理處 濟南路三號 每日社

寒腿

受潮受溼 受風受寒 腰酸腿痛 癱瘓下疼 多年寒腿 半身不遂 四肢麻木 筋骨疼痛

天陰氣寒 非常難過 速服「寒腿藥酒」

寒腿藥酒

能於二小時內發生特別壯力、如氣熱發作、或徐徐出氣、均係藥力達到之明證。

青島經售處

李村路永泰昌 北京路修東藥房 山東路金星藥房 山西路長春堂 山東路廣安藥房 北京路天合益 北京路長春堂 山東路長春堂 大津路競東藥房 四方路律美藥房 山東路廣東商店 雲南路鴻濟藥房 四方路濟美藥房 四方路華豐氏藥房 金鄉路太和春 台東三路瑞南藥房 東鎮威海路共和藥房 大生藥房 四方德識號 …子藥房 滄口同益堂藥房 仁義藥莊

華北運輸代理保險

火災保險 運送保險 海上保險 汽車保險 （隨呼隨到）

敝社對於敝社所經理之貨物之運送保險特予以優待

留日本國海上火災保險株式會社 朝日海上火災保險株式會社 住友海上火災保險株式會社 日本海上火災保險株式會社

青島代理店 華北運輸股份有限公司 商事係 保險部 代表電話二一八八〇一五

命相家 靈機子由連來青

本相士居連市中央旅館多年以及滿洲華北各大都市無有未到之處經商名媛談過者實不可勝數[illegible]諸君欲知命運休咎者[illegible]

課金一元 時間上午九時起下午六時止 寓大沽路三義樓一三九號

山東汽車行

電話二〇四三、五〇四 汽車部 修理部

地址 山東路二十三號

戶井齒科醫院

拔齒、治療、專門

肥城路三號（德縣路口） 電話（二）七二九〇號

感謝國醫張百效大夫

[illegible]

舊歷初二十五停診

多年老牌 止咳良藥 化痰止咳丸

本堂出品化痰止咳丸經數十年之研究[illegible]

廣東藥品商店總經理 各大藥房均售 青島山東路中市 電話2七一七九

淋病專科 公利診療所

花柳淋病 初起久患 屢治不愈 確保斷根

診所 青島北京路西首六十六號 時間上午八時至下午十時止 張延年大夫啓

中日滿三國國交成立週年紀念特刊

中日滿國交成立與東亞的反共國際

宋介處長廣播講演

（北京一日中聯社電）華北防共委員會宣傳處長宋介氏、於一日午後七時半、在中央廣播電台播講、題爲中日滿國交成立與東亞的反共國際、茲將講詞大要略誌於左。

這次中日基本關係條約、及中日滿共同的宣言內容、特別着重在防共問題上、換句話說、這等於中日滿聯合的共陣線的擴立、而形成了東亞的反共國際、因爲共產運動、非成立國際反共陣線、實不足以防止共產黨的發展、要知道共產黨的背後、有第三國際、舉凡共產黨的一切活動、皆由第三國際作實際的援助、由此可知他的憑藉、是當雄厚、我們防共陣線也非組織反共國際、形成一個總的力量、不足以和他們對抗、這是很明顯的、吾人由於中日滿共同防共體制成立的週年紀念、應對第三國際的內容、加以說明、以資樹立東亞反共國際的根本方略、我們先從中國共產的行動來說、他的一切實際行動、都是聽命於第三國際、也可以說就是聽命於蘇聯、絕對不能獨立自主、蘇聯的意旨變了、中國共產黨的行動也隨着就變了、簡直可以說中國共產黨的行動、就是蘇聯的行動、我們須把中國共產黨的一切行動、加以檢討、幾無一不是秉承蘇聯利用的第三國際的命令、我們可以把共產黨在中國的活動、分做幾個時期、第一個時期、自民國九年到十二年、陳獨秀、李大釗利用第三國際的贏布、掀動新文化運動的思潮、做左傾的政治運動、這個時期的一般青年、多被他們麻醉、因而建立了共產黨的組織、第三國際爲了中國共產黨的快速發展、而又命令他們加入國民黨、因而有民國十三年國民黨的改組、與國共的合作、自國民黨改組之後、以至民國十六年的國民黨的反共、是中國共產黨的第二個時期、在這個時期中、共產黨假借國民黨的招牌做共產黨的工作、利用三民主義讓他們來乘第三國際的命令、用殺人放火的手段、造成他們所謂農工總運動、爲達到此種目的、乃採取以下的幾種策略、（一）用壓布收買淺薄人得導當維文學運動、藉以麻痺一般青年搖動國民精神、（二）煽動土匪流氓、破壞鄉村秩序、以造成鄉村赤色恐怖、（三）根據煽動的農民紅軍勢力、[illegible]、以求實行「武裝暴動」、到了民國廿一年、國民黨在江西施行的公路政策、保甲政策、封鎖政策、剿共致敗、第三國際又命令共產黨、向西北所謂國際路線移動、從此共產黨的活動、又導入了第四個時期、在這個時期中、他們的惟一目的、是從進中日戰爭、結果造成了雙十二的西安事變、因而實現了蘆溝橋的衝突、上述種種共產黨的陰謀的演變、都是第三國際所決定的方針、用以推進中國的赤化運動、藉以與止東亞各國間的接近、我們要求東亞必須要澈底反共、如何才能澈底反共、人民必須做到下列兩項辦法、第一、我們須知道共黨現在時所謂抗戰的主要原因、由於此次事變、惟有戰爭共產黨才有大活動的機會、假如戰爭不已、結果只有給共產黨造機會、也就等於給蘇聯造機會。第二我們須知道、共產黨是我們東亞人民的最大公敵、有了共產黨便沒有東亞人民、我們全東亞人民應大家覺悟、放棄一切成見、在反共的共同目標之下、攜手偕行、造成一個有組織的（反共國際）、一致實行反共、自然東亞可以復興、永久和平也就可以實現了云。

三國國交成立週年紀念祝賀歌

匪共小醜永絕跡、
從此東亞皆樂土、
太陽五色互相映、
大地重覩新氣象、
國交成立甫一年、
普天同慶樂管絃、
軍樂洋洋爆竹喧、
共載舜日與堯天。
×　×　×
和平光輝騰東亞、
遍及世界又何難。
和平樞軸究爲誰、
兄弟之邦中日滿。
和平楔機何所屬！
基本條約發其端。
條約精神何所繫！
三國共同有宣言。
×　×　×
但願國交百世隆、
媲美貞觀與開元、
軸心國家共攜手、
大同世界億萬年。

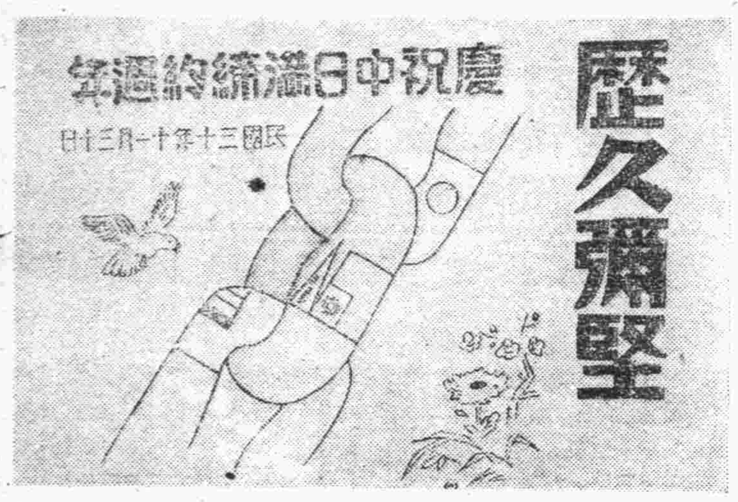

安樂之鄉（二）

（蓮德作）

修妻：誰也顧不了、跑不了、就是立字據、也得有中人證人才能有效哇、依我之見、還是請你們兄妹先回去我們請出兩位老街坊、你們再請出兩位來、晚上一同到那裏、沒有什麼難辦的事。

昌德：（點了點頭、共妹邊哭邊看昌德眼色）好！咱們一言爲定、我們先回去、到晚上見…（兄妹仍氣昂而下）。

覺民：唉！這是怎麼說的。

修妻：你的能耐哪！……

覺民：妳別嚇我了、一切我都聽你的啦、以後我絕對聽妳的話了。

修妻：早知今日、何必當初、人不到黃河不死心、事急了你當當男子漢沒有辦法啦？事後你又該故態復萌。

覺民：不能夠、我這回是真的覺悟了、你快想主意吧！

修妻：有什麼別的主意、只有這一條可走、你馬上到東鄰修覺生家求求他幫忙吧！

覺民：不行啊！我們跟他有仇、妳忘了上次跟他打架了嗎？

修妻：沒關係、他絕不記恨你、你去好好的央求他、他一定能夠大量的原諒你、好在是本族的弟兄、你看人家多要強、誰敢欺負人家、上次咱們若不同人家打架、還咱們有這樣強壯的本族、洪昌德這小子他大膽也不敢欺詐咱們哪、一方怨你引狼入室、一方人家總虛而入……

覺民：得啦、別說了、我這就去。

修妻：你求動了覺生、就手兒到北鄰、找找齊家、人多勢衆一下就能理清楚了。

覺民：好罷！（由右門下、修妻收拾室內之凌亂……）

第三幕

時間：當天下午。

地點：洪昌德家門口外

人物：修覺民　修妻　修覺生　齊治國　洪昌德　小販　大衆　洪妹

幕開時、一條大街上、往返有幾個小販叫賣、但只要走到洪昌德的門口時于九是匆匆而過、破舊的門半掩着、門上貼着一付不三不四的對聯、移時由街角轉過數人：是修覺生、修覺民修妻、齊治國、大衆三五。

修妻：到啦！覺民上前叫門。

覺民：好吧！（上前叫門門內應聲問「誰呀」！）

修妻：是我！（洪昌德妹由內走出）你哥哥在家嗎？（洪妹回身喊了一聲「哥哥」洪昌德由內應聲而出、見了大家一楞）

昌德：（忙說）請諸位裏邊坐

覺生：（毅然上前出其不意給洪昌德一個耳光）混仗！天下會有你這樣的人類、兄妹可以同牀共枕的狗豬、也配讓我們進去坐、告訴你說、今天就是你的末日到了。

治國：也可以說你的惡貫滿盈、（說着上前用力踢了洪昌德一腳）

（洪昌德此時見勢不妙、連大氣也不敢出、躲在一旁任人打罵、一點抵抗力氣也沒有了）

覺民：（振着精神）從洪的、你午前的威風呢？現在我找了人來、給你立字據來了、我的家產分給你一半、夠你享用的嗎？哈！哈！

覺生：不必跟他廢話、把他捆的上送到鄉公所裏治罪。

覺民由懷裏把預備好了的麻繩拿出來、五花大綁把洪昌德捆上洪妹一見哇的一聲哭叫就進跑進門去）

治國：依我之見、咱們先捆着遊一趟街、叫他自己把他自己的罪惡、清清楚楚說給大衆聽、然後再送他們到公所處治

覺生：好！就這樣辦、覺民你用一根繩子在前邊拉着他走、[illegible]、治國你[illegible]在前邊開路。

修妻：慢着！這辦法很好、不過不能便宜了那個害人的狐狸精啊！

覺生：那麼、您同覺民兄進去把她扯出來、叫她給他陪榜。

（說着又狠狠踢了洪昌德一腳、這時街人已聚了不少人來看熱鬧、覺民夫婦進入便把洪妹拉扯出來、她這時散亂着頭髮、已失去了那媚人的勁兒、治國已經找來一面銅鑼、連打了幾下。……）

覺民：（用繩子拉着洪氏兄妹）走！

覺生：（拿着一把馬鞭、向洪昌德背上抽了數下）別不明白、猖狂快快的向大衆說說你的行爲、大衆若能原諒、還許有你的活命、你要不說、難怪我手下無情啊！快說！（又連抽了數下、洪昌德瘸了搖首頭。臉上十分難看、這時四面八方的人來了許多、一個個稱快、先前受過害的、都上前來惡狠狠的、向洪兄妹臉上了幾口、大有恨心能生食其肉之概！）

修妻：（伸手拿了洪妹兩個嘴巴）不要臉的東西！妳也陪着妳的好哥哥說說！你們的德行。

昌德：（見勢已至此、不說不行了、用極沉痛的口吻說了）諸位！父老兄弟們……今天……我明白了……我以往的罪行、實在……罪該……萬死！我對不起……天……地……我對不起……死去的父母……我……實在……慚愧……我也不敢……希望諒恕了……唉！我只希望……我死後再生爲人、我一定要好好的做人！我更希望像我一類的人……快猛醒吧！快覺悟吧！……

修妻：（指着洪妹）妳也說說！

覺生：（把馬鞭子在洪妹面前一舉）妳不說！那可……

洪妹：（驚惶地）我說……我[illegible]生、沒結到他（向昌德）不務正業、[illegible]我後悔嫁他的花言巧語……我真恨自己跟他……同黨爲惡……不但害了大家……更害了我自己……我現在……只求快快一死……了！

（這時四方大衆一陣喊叫聲、惡駡聲……覺民拉着洪兄妹在台上繞了兩個轉走向臨角頭、衆人隨下。）

第四幕

時間：十一月三十日的白晝

地點：同第一幕

人物：修妻　修覺民　修覺生　齊治國

幕開時景象仍是在第一幕時一間寬大的房間裏、修覺民、修覺生、齊治國三人分坐在太師椅上、[illegible]、修妻端[illegible]走進。

修妻：（向覺生治國二人獻了一碗）[illegible]您二位昨天沒累着吧？

覺生：（站起來）大嫂！您說那兒的話、我們是同族同弟、齊膚相依、我理應當幫忙的！

治國：（起身插嘴）昨天的事眞痛快！希望以後我們更要小心。

覺民：（向覺生治國）二位請坐、我有許多話講、（向妻）[illegible]覺生、治國二人各歸坐）

覺民：今後我們可以說是無慮了、我應當謝謝覺生老弟的不念前嫌、及來相助、讓我感激萬分。

覺生：我兄說的那兒的話、這是我應當的責任、現在雖然逐出洪昌德兄妹逐出鄉外、可是我們更要十分防守、使我們這樣寫成了理想的安樂之鄉！

治國：好極了、現在由我們二家做起、我們要聯合一塊、宣誓給遠的大家、使大衆永遠安居樂業。

覺民：對！現在我也覺悟了、當初是我的一步走錯、引狼入室、差一點沒有家敗人亡、

治國：以後就好了、只要我們能夠團結一致、永不許一個壞人混進來破壞我們的安鄉、就不久的將來、我們覺生所說、還能邁進了「安樂之鄉」啊！

（這時微聞鄉長有「保衛東亞之歌」響起三人走向前鞠躬、修妻走入。）

修妻：你們哥兒三商議好啦吧！現在酒飯已經預備好啦！請到飯廳去吧！

覺生：覺民、治國：（同聲）好！我們一同去吧！（四人同下幕後「保衛東亞之歌」聲大起。）

鷄聲啼天下曉、哥們快起來努力興亞事業

中日歷史上偉大之一頁　國交調整史的紀述（B）

林子萍

三、會議經過

阿部特使抵達南京以後、先與中國當局交換意見、日趨接近、其正式舉行調整交涉會議、則在七月五日上午九時開會、至十一時十分完畢、當日中國方面出席者、在汪院長率領之下、有外交部長褚民誼氏、財政部長周佛海氏、工商部長梅思平氏、外交次長周隆庠氏、六人爲交涉委員、參謀本部次長代理楊揆一氏、行政院秘書長陳春圃、參事蕭叔宣者三人爲補佐委員、日方出席者、阿部特使率領之下、有日高參事官、影佐陸軍少將、須賀海軍少將、松本參事官、犬養健隨員六人爲交涉員、中村海軍大佐、谷萩陸軍大佐、太田書記官、草鹿調查官、四名爲輔佐委員、開會後、汪院長及阿部大使先後致詞、對於此次交涉、闡述其重要之意義、及所抱之信念、並商議決定各項事務手續。

六日開第二次會議、九日開第三次會議、十五日開第四次會議、十九日開第五次會議、二十二日開第六次會議、二十六日開第七次會議、三十一日開第八次會議、八月三日開第九次會議、九日開第十次會議、十七十四日開第十一次會議、二十一日開第十二次會議、二十四日開第十三次會議、二十八日開第十四次會議、[illegible]十五次會議、全部案文、均審議完畢、八月三十一日舉行第十六次結束會議、先後達二月、交涉五十四日、一字一句、無不慎重審議、其間以七月九日之第三次會議、及七月十五日第四次會議、最爲重要、係根據日本方面所提方案、進行具體交涉、八月二十八日之第十五次會議、乃爲審議全部已議決之事項、八月三十一日在國民政府禮堂舉行之最末一次之會議中、雙方對照條文後、阿部大使即致閉會詞、略謂：「本人對於兩國交涉委員已成立條約全文、得以堪告本國政府、甚感欣慰、此次交涉、因雙方有共同之目的、故始終在和藹之光景中、見其完成、此實中日兩國前途繁榮之預兆也。」

阿部特使致詞後、汪氏繼行致詞、略云：「此次交涉最高目的、在確立此後兩國之親善關係；以共同永久之和平、中國方面、更自覺使命艱鉅、當竭其全力、以求和平之早日到達、此次交涉圓滿之結果、實爲東亞之大幸。」

二氏致詞後、乃宣告閉會、此次交涉、爲樹立中日合作之東亞百年大計、是以雙方均認眞不苟、以表示誠意云。

四、通過簽字

八月三十一日調整國交會議閉幕後、此項重要之議定條約、即於九月一日由日方松本參事官以下四人、乘機攜返日本、經過外務省條約局及法制局審查、向閣議諮詢後、再由政府對樞密院諮詢後、呈奏日皇裁可決定。

十月二十七日阿部特使爲返國報告談判經過、並奉祝二千六百年大典、由南京啓程返國。

十一月十七日下午二時半、阿部特使訪近衛首相、會談關於已決定議決之條約完成辦法、至傍晚始行辭出。

十一月二十五日阿部特使再與政府磋商完畢後、當晚外務省官邸又舉行餞行會。

十一月二十六日晨六時、阿部特使偕乘機來華、同行者有我國財長周佛海氏、工商部長梅思平氏、日大使館清水書記官等、當日抵南京。

十一月二十八日中央政治委員會第二十八次會議、與行政院會議同時舉行、各委員決定推戴汪氏、就任實際負責之國民政府主席。

十一月二十九日晨八時、汪氏正式宣誓就任主席之職、九時立法院開第二十七次會議、通過中日國交條約全文。

十一月三十日上午九時二十五分、此奠定中日和平之國交條約、即在南京由中華民國國民政府行政院長及日本帝國特命全權大使阿部大將簽字署字成立、此東亞永久和平之基石、經過之艱難、考慮之鄭重、打破中國過去外交史之記錄、故當此週年之頃、實有使吾人回憶之價值、尤其在此時期、更如何求中日兩國之共存共榮、相互合作、進而增進東亞眞正永久之幸福與繁榮、樹立東亞新秩序、實現總理大亞洲主義、要爲吾人當前之急務、所宜努力邁進、而不可忽也。

由三國國交成立而想到中日滿文化的源流（下）

國琴

（五）漢代文化的東漸——滿洲朝鮮——

漢武帝時代、中國專制統一政治、業已根深蒂固、隨着國勢開拓、漢民族與文化如波濤、汹湧般般的擴展起來、這是中國的一件大事、亦是東亞有史以來的一件大事。據稱爲半島朝鮮半島而居住的漢民族與通古斯族混合而成的民族、及佔住日本群島而居住的日本民族、到了周代末年的春秋戰國時代、因爲列國拓疆的結果、稍稍與金屬文化接觸、在全體上還停留在石器時代、移植金屬文化、使滿洲朝鮮入於中國文化圈內、誠爲東亞歷史上值得大書特書的史跡、在漢代以前的滿洲、中國人已在殖民、文化也隨之波及、然而並沒有追隨中國的文化向前發展、至到漢武帝的勢力攻入東北、遼東半島成了漢的一郡、南滿洲的遼陽、旅順的磚墓石棺石室內、發掘出五銖、貨泉、半兩、一刀錢、高士器、等出土物、證明已經浸浴了中國文化、致於北部朝鮮也是通古斯及箕子同化鮮民的傳說、即令到現在還沒有得到考古學上的證明、由於平安北道發見明刀等出土物、可以說明中國對朝鮮已開始交通、到漢武帝時（紀元前一世紀）朝鮮在中國武威之下、成了漢代的四郡、如此說來、北部朝鮮、自金石並用時期、一躍而達爛熟當時代的優秀的漢族文化了、漢族文化移植的遺跡、例如平安北道平壤附近的古墳與土城、及最近出土的樂浪太守部屬長印、證明漢代文化、在北部朝鮮有了可驚的發達、更由法國學者、在東京地方、發見了與滿洲朝鮮同樣的漢式墓、證明中國文化已經渡過滿洲朝鮮而波及於日本群島了。

（六）南朝鮮與西日本底中國文化

南部朝鮮地方、是通古斯中國民族的混合民族、日本民族也早已移殖、這些混合而成的韓人、典籍中的「三韓」、就是這些民族的集團、其間日本民族也是一個重要的原素、他們過着石器時代的生活、有南部發掘出土的石器、可爲佐證、這種新石器在北朝鮮發現過、在日本西部也曾有出土、石器主要是磨製的、與自遼東半島至北部朝鮮屬於同一系統、[illegible]、有日本種族移殖、大體上有滿洲與朝鮮半島、民族成分稍有不同、可是同一系統的文化則很普遍的流行着、中國與南部朝鮮的交通、比較與滿洲東北部朝鮮的交通世乎稍遲、但自周朝時代、已開始有相當交通、由全羅南道地方所出土的明刀錢、可以做推想依據、到漢代交通日趨復雜、漢化色彩亦日濃厚、但是還沒有到改變朝鮮地方文化形態的情形、此種與王莽的貨泉同時出土的、可以從慶南底金海貝塚、和少數的石器陶器、就可明白了、總之、在前後漢時代、南朝鮮的文化與中國殷商文化、在相同的文化階段中、中國朝鮮的密化、乃是自三國到六朝時代以後的時期、更降至唐[illegible]、中國文化的色彩、[illegible]三韓民族與中國的文化關係。

其次說到與朝鮮半島隔海的西部日本、因爲地理上的接近、與南部朝鮮敢相同的、受中國文化的影響、不過究竟受一水相隔的關係、在漢朝以與中國的交通及其遺跡、比南朝鮮更少一點、日本自漢武帝滅朝鮮、使驛通於漢朝者三十餘國、東漢中元二年、神武十世孫崇神天皇遣使來朝奉貢、光武帝賜、「倭奴國王」金印、魏景初二年、司馬氏平遼東、其女王息長足姬、遣使詣郡、來朝獻、明帝封以「親魏倭王」賜金印、晉武帝大始初、應神天皇也遣使入貢、詔命百濟王遣以論語千字文諸書、後一年文聘博士王仁爲彼太子師傅、此爲政治上的往還、復次、在考古學上的考查、在漢以前在近畿東海所發見的銅器、可視爲日本模倣中國文化之始、到漢代日本漢化日深。在九州發見的銅鏡、劍、王莽泉貨、都是通過朝鮮、漢代的遺物與日本的石器時代的終期的金石並用時期的遺物一同發見、所以日本西部、迄於王莽底時代（即公歷一世紀時）、仍停留在石器時代的末期、由於受漢族文化的影響、才進於金屬時代文化的黎明期、首由金石並用時期、突入鐵器時代、所謂世界文化史上的奇蹟、此後到六朝時期、屬於此時期的出土物、大半是由中國直接輸入的、這也是中日交通頻繁的結果、魏明帝景初二年賜日本女王卑彌呼以刀鏡、宋史上有贈鏡的記載、同時間接由朝鮮輸入文物、最重要是文字與書籍、其次是佛教、朝鮮三韓中的弁韓最早來觀察、所以說南部朝鮮人與日本西部人種、沒有多大差別、證明中國滿洲朝鮮日本、以人種的觀點爲基礎、而成就東亞民族的大聯合、同樣在文化上、中日滿是一個文化系統。

（七）日本文化的發展史

現在談到日本群島文化之史的發展、在神武天皇開國的[illegible]本身、完全是[illegible]之上的文化、原始的日本人在漸漸久的過程中、過着石器文化的生活、根據石器的優秀、證明走到了石器文化的最高峯、自周秦以後、由大陸上流入金屬時代的文化、日本很快的結束了石器文化轉入青銅器時代、隨有春秋時代政治之不安、開民族的遷移、由山東到遼東半島、再到朝北部、皆着金屬文化、其民族一同流入、再經漢代六朝、唐宋、大陸文化、源源輸入、於是日本的文化數世紀之間、便能與中國並肩進行了、在島國上、產生了高度的近代文明、奠定好了鞏固的基礎、靜待吸收歐美科學現代文明。

（八）日本明治維新與現代文化向大陸環出

日本受漢族文化的影響、發生文化革新、佛教及儒教思想、[illegible]、中日文化一時中絕、到德川家康創立幕府於江戶後、正是歐美殖民地的時期、於是日本的國際關係、不復與中國與朝鮮爲主、而西班牙荷蘭英吉利法國美利堅相繼東侵、通商傳教、問題同時並起、日本與中國同病相憐、欲強國而不能、國民思想分歧、鬩爭日非、幕府東迫、促成日本帝國的統一、明治大皇於一八六七年、繼承大統、[illegible]、率公卿大臣、祭天祀神、宣讀誓文之後、下詔全國、廢藩置縣、既被西洋科學文化、改進政治、振興百業、提倡教育、新政出、數十年如一日、上自閣臣、下至黎庶、莫不奮發、全國奮起、先安內、而後攘外、排除歐美勢力、而進入於世界強國之林、雄視太平洋、維護東亞人之東亞、同時喚醒太平洋西岸大陸的睡獅、中華民族感於清廷的無能、受歐美諸帝國主義不平等條約的約束、英國毒化政策的遺害、幾乎國將不國、有志之士、群起救國、效法日本、接受日本文化、以圖變法自強、孫中山先生、倡導革命運動、推翻滿清、建立中華民國、同時鑒於[illegible]、[illegible]有色民族、共同奮鬥、致力於反英美運動、時至今日、國際局面千變萬化、總理的主張竟得而實現、中日滿已經互相聯結、開始共同建設東亞新秩序、千百年前文化上民族上有共同性之三大民族。順應歷史之命運、互相團結、實爲必然之現象也。

五淋白濁　一盒斷根

利比兒　リーベル。

非速殺滅、潛伏在尿道內固源源繁殖的淋菌、驅逐於體外不可。爲使淋病及早平癒

日常世上盛行的「注入、插入、洗滌」等局部療法、因須嚴重繁複的手續、故一般人妄自使用極屬危險、且此種療法、乃祇以前部尿道治療爲目標、所以究竟難收美滿結果。

惟有「特製利比兒」一經內服、即爲腸粘膜所吸收、而於服後四五小時尿色變藍、即被排泄體外、且此時早覺得異常舒適、此乃本品獨特的殺菌、消炎、利尿、鎮痛的顯著強大作用、已經確實奏効的鐵證、而爲他品所望塵莫及的卓絕優點。

◎各埠大藥房均有出售

總經理　寅屋大藥房　青島膠州路山東路角

總發行所　竹村製劑所　大阪市南久太郎町

軟性下疳

斷下疳靈

—DUCREYN—

特性　本品際作軟性下疳橫痃之診斷及治療外有時亦作爲治療發熱之用途診斷上使用本劑時可將〇．一公撮，用結核菌素注射器，注射於上膊外側，或前膊內側之皮內，治療上以注射靜脈爲原則。

三共株式會社

本社　東京市日本橋區室町

青島出張所　青島市奉天路二三五

三共　SANKYO

五大功能保障健康

胃腸良藥　大衆補品

食母生

真靈，真好！

（一）不想吃飯者服了食母生就要吃飯
（二）吃飯不多者服了食母生健飯加餐
（三）腸胃不清者服了食母生胃和便通
（四）飯前一小時服了食母生胃口大開
（五）身體衰弱者服了食母生精神煥發

上海信誼藥廠監製

青島辦事處　山東路八六號二樓

華振氏藥房

本藥房聘有專門藥學人才調製各國處方所用藥料均選上乘按方調劑絕確精良並不以售品論◆以重道德謀各國顧客之信用本藥品及化妝用品等無不俱備定價特廉如蒙惠顧無任歡迎

山東路二十七號電話二四〇三四號

華北政務委員會內務總署化驗合格發給成字第三十五號許可證准予行銷

生奶精

嬰孩缺奶請注意

當天有奶「生奶精」

「生奶精」藥味甜美、性質和平、通氣養血、利竅催奶、凡產後婦人（或奶媽）無奶、或奶汁稀少的服之、當天見效—無奶的便有奶。有奶的便更增多。那奶汁灰黃稀薄的、亦變爲白色濃厚的了：那嬰孩有了飽奶吃。自然精神活潑。發育健壯

男人亦可服用　證明藥力神奇

張君襲臣兒其夫人速服生奶精三瓶。奶多身健。認爲必係氣血同補。水火相濟之藥。乃亦購二瓶試服。喜出望外、逢人勸說。功效遠勝其他滑頭補藥多倍。於此更可證明此生奶精藥力之神奇云。

青島經售處：●四方路建築藥房、漢渼藥房、華一氏藥房●山東路宏濟藥店、長春室、中西藥房、廣東商店、廣安藥房、金星藥房、宏濟藥房●北京路膠東藥房、長春室、大合益●天津路觀東藥房、膠東藥房、文店、漢渼藥房●遼寧路南北藥房、金港路大和堂●聖明路瀚濟藥房、厚德藥房、三山藥房●山西路長春室●東鎮威海路共和藥房、大生藥店、雲南路濟物藥房、台東二路益順藥房●四方子藥房●滄口同泰堂、仁壽藥莊、鴻春堂藥房

—外埠經售—

◎濟南張學子政　◎各大藥房　◎濟寧大興泰　◎周村麟杆胡同　◎鮑寓　◎濰縣聚成益　◎博山縣宏大成　◎膠縣福大藥社　◎徐州各大藥房　◎歸德大華藥房　◎威海各大藥房

小兒聖藥

李琴圃福幼餅

擅治小兒食積腹痛面黃少食發熱咳嗽嘔吐瀉痢等症

每瓶六角　藥房均售

琴圃兒科醫院發行　興縣一路九號　電話二四四七六號

海狗腎丸

增加身體的健康　增加夫妻的愛情　增加兒女的生育

此丸用眞正海狗腎、配以珍貴藥料製成、[illegible]

定價　大瓶三元　小瓶一元五角

青島山東路　電話二七一七九　廣東藥品商店總經理

大阜銀行

本行辦理銀行一切業務及倉庫貨物抵押事宜手續簡便利率克己除烟台濰縣海州已分設支行辦事處外所有天津濟南周村張店德州博山各地亦均可通匯取貨從廉如蒙賜顧無任歡迎

青島總行　電話　總理室二一七九三　營業室二（三四五六）　出納室二一四一三九　夜間用電話二一七九九

倉庫電話二一四一三　大港倉庫二〇三六四　小港倉庫二六八二七

不使物資漏入匪區 敵匪不久必自亂
治强本部在鄉區散宣傳小册

本市第三次治安强化運動本部、頃製定宣傳標語及「經濟封鎖之意義」小册、分送各鄉區廣予宣傳、茲誌之如次：

經濟封鎖之意義

一、戰爭與經濟之關係

往昔兩國或兩集團戰爭之勝負、多視其兵力雄厚與微少、或視其士兵優秀、將官勇猛、甚或在戰場之策略得失、皆能決定一方戰爭之勝負、但近世因科學發達、組織進步、在物質方面戰爭器具精益求精、既能攻堅、復能保守、在精神方面則軍隊組織嚴密、動員敏捷、兵士之在軍隊中如同機械中之一環、出生入死、毫無自由活動之餘地、且近代人類之幸福與生活之繁榮、已由個人的進而爲團體的、或集團的、故雙方戰爭之結果亦不只如往昔失一城或得一地而已、乃關係整個民族或整個集團之生存覆滅、因此近代戰爭之重要性與嚴重性、較之往昔已無形增加、同時戰爭之努力戰爭之人數、以及戰爭之面積亦隨之增加、觀諸以上各點、即可窺見今日戰爭與往昔戰爭、自然所演成不同之結果、此自然不同之結果、即近代戰爭長期化是也。近代戰爭既演成長期化、則雙方交戰團體、何方能先給應於長期戰爭、何方即能獲得最後之勝利、自屬當然之事、而使戰爭長期化之主要因素、則爲物資充足及經濟組織堅固、故經濟之强弱足以斷定其支持戰爭之久暫、簡言之、亦即可由經濟狀況決定其戰爭之最後勝利與失敗、因此、經濟與戰爭之關係、較其他之將士兵與戰具戰術等等尤爲重要。

二、貨幣與物資

貨幣之本身、既不可食、又不能衣、其所以被人重視寶貴者、因貨幣可換取一切心所欲得之物品、故貨幣之價值完全以物資爲其後盾、換言之、物品之價值以貨幣爲其標準、依經濟理論言之、「物以少爲貴」反之、物資少貨幣亦隨之低落、甚或物資涸絕貨幣即等於廢紙、上次歐洲大戰德國降服之前、在軍事上德國並未告何失敗、聯軍軍隊亦並未侵入德國領土以內、其所以致敗之由、即因德國之馬克低落、低落之程度直等於廢紙、其低落之原因、自然因國內之物資涸竭、成有幣無貨之現象、工廠工人持一星期所得之工資、而僅能購買麵包兩片、因此國家既無力再行繼行戰爭、而國民亦無法忍受戰爭之再延長。

而今蔣政權所發行之法幣、即日漸低落、大有追隨上次歐戰德國馬克之現象、不但在國際市場上信用日漸消失、不能以法幣換取物資、即在偽方人民生活方面、亦將使人民不能忍受而趨向和平。

三、敵方之現狀

自蔣政權經濟戰端以來、迄今四載有餘、因所有肥沃土地盡皆失陷、所有輸入路線又多遭封絕、僅餘之西南偏隅復時遭日軍空軍不斷轟炸、致境內物資極度缺乏、法幣價值低落不已、困難情形實非外界所可想象、據可靠消息、內地物價之高漲、殊堪聞之驚異、如十支裝紅錫包香烟每盒四元五角、啤酒每瓶一百一十元、美國製鹽汽水每瓶三十元、洋服一套一千八百元、大米每包一千二百元、食鹽每斤六元、香油每斤七元六角、且法幣低落不息、大有成爲廢紙之勢、而偽方把持財政者如孔祥熙宋子文兄弟等、只知侵吞公款、以借外債買軍火得回扣爲生財之道、並且又藉財富操縱金融囤積物資、操縱物價、致一般人民困苦萬分、而孔宋等要人則豪奢處優、大事揮霍、據報載孔祥熙夫人因愛犬病危、竟以飛機自香港接來獸醫、其奢華情形、可知、故偽方補給僅足表現抗戰力量日趨低弱、民衆之反戰氣氛日形瀰漫、整個覆滅之步運已爲不可挽救之事實、

四、以經濟封鎖達到作戰目的。

蔣政權既退居西南一隅仍不知醒悟而放棄抗戰企圖、吾等固知其絕無勝利希望、但似此局面、延遲年月、徒爲人民增加痛苦、對於眞正和平建國反而遙遙無期、故我等欲使戰事早日結束、須於軍事上剿除掃蕩之外、再加以經濟封鎖、蓋偽方物資缺乏之達於極點、除由英美之手獲得微少工業品與武器之外、大部延長生命之物資仍爲取自我和平地區以內者、至於以遊擊戰爲名目之遊動匪共、更不待言、爲長期寄生於我方鄉村之間而延長生命者、倘我方於軍隊實際剿擊之外輔以經濟封鎖、使上下一心、不以物資資敵、不使絲毫物資漏入敵區、則敵匪將不久爲窮餓而自亂、不待以武力剿除而自滅、較之以强兵利器收效大而費力小、故經濟封鎖爲達到作戰目的之唯一有效方法。

五、經濟封鎖須全體一致之努力

經濟封鎖既爲結束戰爭之有效方法、又爲治安强化之捷徑、故我方官民軍警宜有對經濟封鎖盡絕大義務之責任、且欲使封鎖之效力偉大與迅速、則民間之努力與否關係尤大、因官方對經濟封鎖僅能對輸入敵區之道路加以截斷或加以破壞、而所稱之道路爲公認、通達敵區之車馬大路而言、其對以僻野小路或山徑池沼則不易完全顧及而不漏、故欲使對敵經濟封鎖之效力確實、須全體上下一致之努力、因敵方物資多由我方和平地區、藉人民之手密運或匪共之搶奪而得者、今後除由官方對密運物資往敵區圖利者加以嚴厲處罰外、所有良善百姓亦須對個人所保持之物資、不論食糧用品、妥切加以保護、對付匪共之搶奪尤須聯合各村組織强力之自衛組織、與軍警協力防止匪共之侵襲、如此日久、敵匪無衣可衣、無食可食、求生之不暇、自再無餘力與我爲敵、而我之治安得以確保我之和平目的亦然而達到矣。

六、經濟封鎖應有之覺悟

戰爭與和平不但關係整個東亞之興廢、亦間接影響人民之幸福與禍患、故俗語有：「能爲太平犬、不作亂世人」之慨、簡言之、戰爭停息、治安自然日漸鞏固、而對敵經濟封鎖又爲結束戰爭促進和平之唯一良方、凡我良善民衆對此次經濟封鎖既能深切了解、則對於經濟封鎖即應出以絕大之努力、並須有以下之覺悟。

一、不使一粒米一尺布漏入敵區、或敵匪之手。
二、節省消費期華北之自給自足。
三、凡無力保護之利敵物資寧可毀滅之。
四、協力軍警防護搶奪之匪共。
五、愛惜廢物、利用廢物。
六、協力官廳防止密輸奸商。

「治强標語」

一、强化自衛組織以防匪共搶奪。
二、愛惜廢物利用廢物。
三、使物資漏入敵手即等於通匪。
四、不容一尺布一粒米流入敵區。
五、協力軍警防止密輸奸商。
六、節省消費期使華北之自給自足。
七、實行經濟封鎖可使敵匪不戰自潰。
八、以經濟封鎖達成作戰目的。

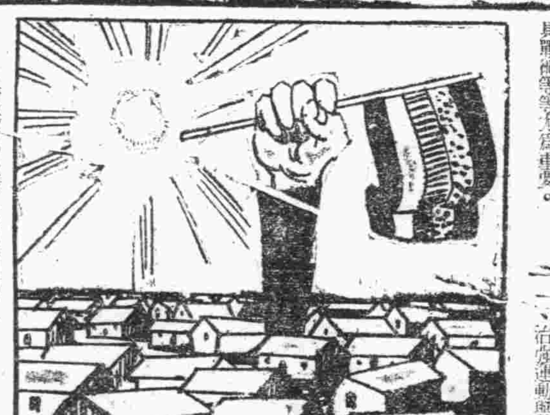

（新民會指導下之華北明朗了）

反共辯論演劇會
參加名單及項目決定

本市治安强化運動本部指導組主辦之反共辯論演劇大會、定於本月三日下午二時、在市禮堂舉行、其參加演講辯論之名單及題目選拔決定如下。

一、治强運動與經濟封鎖的意義、台西鎮教員郎福盛。
二、治强運動的重要及其有效措置、北京路教員譚寶吉。
三、强化治安的意義、黃台路教員李清秀。
四、反共、文德女中學生劉瑞華。
五、治安强化中的青年學生、崇德中學學生茅沅。
六、治强運動與經濟封鎖、市立女中學生劉維廉。
七、經濟封鎖與新秩序建設、市立師範學生傅建屏。
八、治强運動與經濟封鎖、市中教員劉九哲。
九、反共、市中學生孫樹蓉。
十、共產不適於中國、禮賢中學學生方宇滋。
十一、我們的責任、台東鎮教員王舒。
十二、反共、聖功小學教員。
十三、經濟封鎖爲治運之鐵腕及其具體辦法、青島事務所會保李全忠。
十四、東文書院學生畢應寅、王辭仁、王蘊明三人、題目未定。

匪物資缺乏之横征暴斂 民不堪其擾
期以我等之力向治安確立邁進

（王台鎮）經數次之肅清討伐或在各機關之强力剿擊下再根據民意相繼實施之治安强化運動、日益走入疲弊之途之敵匪地區膨脹、令人痛心已極、更依此次中日軍民一體而强行實施之經濟封鎖、則敵地區及土匪之疲弊、已達極點、據王台○○長就敵地區及土匪群之近情談述如次：

如以數十名或數百名爲一團、行農村之土匪群、蹂躪農村搾取民衆逐年增加、如徵收賦稅、今秋每畝（日本畝六、七、二二畝）徵蛻五十元、較之治强地區每畝徵一元、已達二十五培之高額稅率、其徵收方法勢如猛虎殘暴已極、窮鄉僻村充滿凄涼氣氛、則恍目猛虎之徵稅官吏一旦降臨、一般民衆對其苛斂誅求、傾失生色、至無現款、即徵食糧、諸如貧民、亦將其各種日用器具飽截而去、因之、農民中亦有甘願將其祖宗遺產如土地等交與偽匪、以代賦稅、而土匪並不收取土地、竟將其貯藏之物資掠奪而去、於是、農村荒廢已達極點、地價亦因之下落、假現在地價每畝僅二十元左右、（每畝二百元至五百元時約近）地價雖賤而竟無問津者、然而大地主乘此機會卻紛紛購買大批廉價土地、因之土地集中性急速實現、現、區內勢爲一地主之土地所佔之狀態。再物資缺乏、已達極點、農民以樹葉或草根爲主要食糧、然土匪毫無食糧可食、僅由農民掠奪之高粱、小米落花生等維持生命、亦不過僅供三個月位之用而已、諸物價益形昂騰、最近小米百斤五十元、棉花百斤百六十元、棉布一疋九十元、即以現款、亦無物品可買、均從事搬入青也、因如此土匪之殘暴、農民之生活、益臻困難、因之紛紛向保安確立地區內謀生、或赴滿洲從事苦工者、亦愈形增加、每村農民中有四成、已離開鄉村向他處而去、土匪之生活、現尚着夏服、奉幹部及兵士薪水均爲五元彼等對民衆及部下之宣傳、均以排擊共產黨爲主、即對皇軍、亦不從事從來抗日之宣傳、現已完全成爲土匪化之軍隊、同時其內部亦自相殘殺、爭鬥不已、如十一月二十日約十日間、其大部隊土匪相互衝突、死傷竟達百名之多、而鬪爭鬥甚爲頻繁、彼等武器亦甚缺乏、故相互爭奪武器之事、事有所聞、如鄉豚食、手槍子彈一粒、竟漲至三元、至於其購買方法亦甚有趣、前年諸城縣附近有土匪團發生大衝突其際、有多數子彈損失、均集方農民手中、如斯農民將此項子彈、售於商人、因之商人手中收集之方數彈藥並以高價賣於土匪、於是被土匪蹂躪之農民均希早合樂業之境、故決以我等之力、向治安確立邁進以副民衆之期待。

參報特寫

採用指紋法
爲識別犯人有效方法

世界各國、幾乎沒有一個國家、是不會有盜竊、兇殺、暴動等等重大案件發生的、每一個國家、都有每一個國家的社會、每一個社會都有每一個社會的黑幕、尤其是一些教育不普及、政治管理不良的國家、更會產生多數的做惡份子、爲了要使一個社會中的善良份子安全的緣故、就要消除一些做惡份子、於是、有了「法律」這種行爲規則的制定、有了這種行爲規則的制定、就需要有執行這種職務的人員、於是、每之每各個國家、都有警法界的設置、努力訓練警法界的人才、而使每各個國家黑暗的社會、能够趨向於光明、使每個社會腐敗中做惡的人們、可以受到法律的制裁、而能減去那種做惡的本性、

在二十世紀中、各種事業都是相繼着發達起來、在各種事業都是進步、發達的情形之下、警法界也是相繼着的發展起來了、尤其是在近半世紀中、無論是任何種類以做惡的案件、都可以採用各種實際的方法來探查出線索來、使做惡犯罪的人、絕難以逃出法網之外、自從警法界如此的發達以後、使這不良社會中的不良份子、可以因爲畏懼刑法的處置、而減少、那麼、如果是警法界更發達、則社會上就會更安全的、由此可見警法界在社會上是佔着如何重要的地位了。

警法界破獲案件中、識別犯人最有效的方法、莫過於是採用「指紋」法、說起指紋法來、還是由於我國最初開始沿用、記得舊職中曾有「畫手印」一識、這就可以證明我國是在若干年以前、就有這種「指紋」「手紋」的辦法了、不過是沒有人仔細研究、以致沒有什麼有系統的論述、後來、這種方法傳流到歐洲各國、經國專家多年的研究、才開始闡明這種「指紋」的變異特性、是識別各個人最好的方法、於是、將「指紋」定爲一專門的名詞、並加考論、成爲一種專門的學科、直到如今、舉世各國、幾乎沒有一個國家不是採用這種方法來破獲各種案件的、現在說起來、最初使用這種方法的國家是英國、當時大概是西曆一八二三年的樣子、距今已經一百多年以前了、以後是各國都紛紛使用這種指紋法、我中國最初是在民國初年、當局令北京監獄依照奧人佛、諾克所授的指紋法試辦、嗣後將指紋記號、加以說明、曾出版指紋須知一書。從此、各省大都市也都開始用這種指紋法、做爲警法界識別個人最良的方法。青島的警法界在民國十六年的時候、也繼之上海、南京而開始使用指紋法來破獲案件了。那時是青島公安局的職員德人安德河氏、提倡用指紋法來做破獲案件的線索、結果成績是非常的好、其他各地也曾派人來青島、以青島指紋辦法做爲借鏡、而發展全國的警法界的事業、所以說、青島的警法界的指紋辦法、在青島歷史上是佔着很重要的一頁呢、因此、特意到警察局刑事科鑑識股訪問、將該股對於指紋鑑識的經驗、略做一個簡單的介紹。

指紋、誰都知道是人手指端尖（手指的第一節段）、內面皮膚隆起的紋線所組成的紋樣。這種指紋、是每個人的所有、但每一個人有每一個人的指紋形狀、凡是人類中、絕不會有相同的紋線。凡是一個人身上的皮膚表面、仔細觀察、都是有紋線的、這大部份的紋線是特別細密的、只有手掌足掌等部的紋線是比較粗糙而明顯。而且手指端部的觸覺靈敏、又是特別的密集靈活、無論接觸任何物體、都必須用手行之、因此、就可以知道指紋的重要性了。

指紋是絕不會有相同的、最初有英人威廉氏、官居印度民政廳時、在公正憑合上、實驗指紋的不同、曾得到良好的結果。後又有英人葛爾頓氏、繼續研究指紋、曾蒐集了六百萬個指紋、一一核對後、證明裏面是絕對沒有相同的。後來又有法國醫學博士勃太柴氏、在一九一〇年、用數學的方法計算、將每個指紋內的分岐、及斷頭現象、分爲四種標記、每個指紋內、平均有此四種標記一百個、用綜錯變化、即將四自乘一百次、所思索的不同式樣、即爲不同式樣的指紋的數目、計算結果、得六十一位數目、與一世紀所有人口五十萬萬的各十指、共五百萬萬個指紋的十一位數目相較、相差太多。換言之、就假定有同一指紋發生、也須經過以一位數「六十一位數」除一的所得「四十八位」數目的年後、這個年數是遠過太陽與地球存在的年數、由此、足以證明同一世紀、同一時期、絕對沒有兩個指紋相同的發現、所以說、指紋的特性、就是人人相異、互不相同的。當然用指紋法來識別個人是最良方法了。

（寫眞係不同形之指紋）（未完）

即墨警備第三中隊 討伐匪賊戰果

第三次治安强化運動本市已熱烈展開、警備隊所屬各中隊討伐匪賊工作、尤呈積極之活躍、連日以來、收獲極大之戰果、據悉駐即墨第三中隊據報、有隋永緒匪部每乘集日之機會、潛入即墨第一區林哥莊一帶、擾害地方治安、當經佐藤指導員率隊員三十九名、前往林哥莊一帶、檢問檢索、結果逮捕于世英匪一名、鹵獲拳銃一支、同彈藥二發、又於與忠院所長赴即墨區隊之時、該隊爲嚴密警備計、特在通過路線之兩側、施行檢索工作、結果檢獲持有證明書之匪賊二名、據供名張曉松、三十三歲、牛義慶二十五歲、該二匪所持之證明書係偽青島市政府嶗事處發行之嶗山地區工作通行證與山東保安第一旅司令部參謀處發行之諜報證、又佐藤指導員據報、在即墨第二區王爾村有隋永緒部下匪第一第三營合流匪約千名潛伏中、當經率隊前往討伐、交戰約三十分鐘、匪不支向南方潰走、匪遺棄屍體一具、負傷匪一名被捕云。

華交事務所 裝設號笛

華北交通公司青島事務所、爲使在職人員對各項工作時間得到時刻之確實起見、特裝設號笛一台、現已開始使用、其使用時間、爲每日十點十二點十四點十七點、由三十秒鐘以前開始放響、並以終止時爲表示正常時間云。

恐嚇詐財案 馮吉禎處徒刑一年

馮吉禎恐嚇案、經地方法院審理終結、判處徒刑一年、馮不服上訴高等法院、審訊結果、仍處徒刑一年、茲誌判決書原文如次：

上訴人馮吉禎（男年二十六歲商住本市台東四路七七號）右上訴人因恐嚇案件、不服青島地方法院中華民國三十年八月三十日第一審判決、提起上訴、本院判決如左：

「主文」原判決關於馮吉禎部分撤銷、馮吉禎共同意圖爲自己不法之所有、以恐嚇使人將本人之物交付、處有期徒刑一年、

「事實」馮吉禎於本年六月三日夜間十一時許、夥同已經判決確定之張德堯侵入本市青海路變合棧、冒充官人以檢查售法幣爲由、使該棧寄住之工人陳寶山心生畏懼、因而交付國幣四元四角八分、收受後、又向曾寶王啓發實施恐嚇、使其交付國幣百元、尚未到手、即經陳寶山鳴警、將馮吉禎等捕獲、解由青島地方法院檢察官偵查起訴、

「理由」本件上訴人馮吉禎、於本年六月三日夜間、夥同張德堯侵入青海路變合棧、由張德堯口操日語、冒充日人、馮吉禎偕充翻譯、檢查售法幣、經工人陳寶山心生畏懼、因而交付國幣四元四角八分、嗣又使鋪掌王啓發交付國幣一百元、尚未到手、即均被捕獲、此項事實、迭據被告人陳寶山王啓發歷指供、矢口不移、而當場捕獲上訴人之警士周熙光、亦於原審到案述明上訴人如何隨同張德堯在變合棧嚇取財物、並有在張德堯身畔搜出鈔洋爲證、犯罪事實、已屬榮讞無疑、上訴人對於前往變合棧之事實、既不否認、而其於深夜之間、前往該處、又不能述明理由、縱其始終否認犯罪、亦難諉其空言誘卸、遽免刑責、惟其基於單一之犯意、同時恐嚇陳寶山及王啓發之行爲、顯係一行爲而犯數項罪名、原審僅認其無故侵入有人居住之建築物、係共同恐嚇之方法行爲、從一重處斷對於其一行爲而犯數項罪名、未依刑法第五十五條處斷、顯屬錯誤、上訴意旨請求撤銷、固無可採、但原判決既無可維持、自應由本院撤銷改判以資糾正。據上論結、應依刑事訴訟法第三百六十一條第一項前段、第三百五十六條第二百九十一條前段、刑法第二十八條第三百四十六條第一項第三百〇六條第一項、第三百〇八條第一項、第五十五條、〇五十七條判決如主文。

商店窗飾競賽 審查完畢昨日發表

本市慶祝中日滿締盟一週年紀念商店慶祝窗飾競賽、經過社會局厚生科于科長、大久保次席、孫廣霖、總務局有井次席等審查完畢、結果於二日發表、茲誌之如次：

一等、無
二等、福順泰、山東路一四一號八〇、〇〇〇元、另給獎狀
三等、萬源永、山東路一四三號六〇、〇〇〇元、另給獎狀
四等、亨得利、山東路一四四號五〇、〇〇〇元、另給獎狀
四等、宏濟藥房、山東路一〇六號五〇、〇〇〇元、另給獎狀。
五等、天眞照像館、山東路一三一號四十元、另給獎狀。
五等、洪興德、濟南路七七號四十元、另給獎狀。
等外、四十餘家、發給獎狀。

雜貨店業者 組織公會

本市洋廣雜貨店業者、以素無團體之組織、於商情之聯絡上殊感不便、茲爲謀共同之利益、并便於隨時聯絡商情起見、特發起組織百貨店公會、已蒙社會局批准、茲定於十二月五日下午二時在禹城路十二號開成立大會、並同時選舉會內職員云。

文貧救濟金 定今日發放

本市社會局救濟文貧補助金、原定於本月三日上午十一時、在關山路市禮堂發放、希望各文貧注意屆時往市禮堂具領爲要云。

少婦嗜毒 夫送警所戒除

劉英選（年二十一歲眞鄉人）妻劉馬氏（年廿二歲嬰城人）素有毒嗜、住朝城路廿二號、妻劉馬氏於日前由膠來青、又在西大森一老海館內、將其妻李嘵、劉英選屢次勸其戒除無效、劉某當即捉其妻赴該管分駐所、請求爲其妻戒除毒嗜、當經警將一雙夫婦、送往市西分局訊辦。

追悼故韓局長 二十一日在市禮堂舉行

前建設局韓局長鵬九逝世後、業由市公署派員及總商會鄒會長等、護運赴大連轉道回旅順原籍、並於十一月十五日安葬、茲以韓氏生前政績卓著、遺惠在人、且以旅青日久、交遊甚多、爲紀念起見、特由中日雙方長官及貢獻友好發起、追悼會、擬於本月二十一日、在關山路市禮堂舉行、已由總務局總務科著手籌辦、俟一切決定後、必有公發通知各方、屆時車水馬龍、定有一番盛況云。

雙興棧門前 瘋漢攪鬧 送感化所收容

（本月一日下午、肥城路雙興棧門前、有一男子攪鬧、經該棧報告該管河南路派出所、警士趕至、將該男子帶所、該男精神錯亂、語無倫次、送往分局後、仍哭笑無常、當即送往感化所收容云。

補發換領居住證 警察局規定處理辦法

本市警察局、以各分局填發市民居住證、行將完竣、關於嗣後變更住所或遺失補發等項、亟應遵照頒發施行細則之規定、繼續辦理、惟以本市人口既衆、異動自繁、其補發換領之手續、若不詳細規定、恐於處理及指導上、發生錯誤、茲該局爲謀事務之進行便利計、特依據施行細則、依事實情形之需要、擬訂處理市民異動補發居住證簡則、令發各分局遵照辦理、以爲處理事務之依據、茲將其處理市民異動補發居住證事務簡則誌於後：

一、本局爲處理市民變更住所、及遺失申請更換、或附發居住證之事務便利起見、除依照頒發施行細則外、悉依本簡則各款之規定、分別處理之。

二、居住者、如遷移住所、應由舊管警所發給遷移證明、持往擬遷之住所、於遷到三日內、將上項遷移證及全戶舊有之居住證、送向新管警所換領新居住證。

三、凡受上項換領居住證時、除將舊證註銷外、其餘均援新領手續辦理、概不收費。

四、凡受遺失居住證、呈報時、應由遺失者負遺失責任、及居住證之號數、登報聲明後、特向所登之報、備具照片二張、手續費二角、覓具保證人、向本管警所申請補發之。但因水火災害損失者、覓具一人以上見證人、出具書面證明申請者、亦准發給勿庸登報、免予收費。

四、凡持有他省市縣之居住證或旅行證者、有久居性質、前向該管警所申請換發居住證者、應准予換發、如無舊證、或不能繳銷者、須將其無法繳銷之理由以書面聲明之。

五、凡受內日久居住證者、請予更換者、應依照簡則辦理、其領片等項、隨即換發、不得收費。

六、凡受商店或住戶僱用之店員傭人、以及工廠之工人等、因解僱或辭退、並往住所變更、申請換證時、應以遷移住所論（憑舊證由新管警所換發）

七、凡受保證人、對於所保之人、不願繼續保證、或關係人者欲即刻除之責任、其申述之理由、認爲合格時、准予在徵保人或關係人之居住證實面、加蓋「限期換領」之戳記、並於戳下註明規定、換領日期、其日期以七天爲限、逾期即行註銷。

八、凡受已經撿得他人之居住證者、應按照所繳之證、查核後交失主、倘受沿櫃不報、而向失主需索代價者、須查實後呈請懲處之、

九、凡每屆年初對管內凡年屆十一歲男女幼童之各戶主、應施以催告、對初滿十一歲之子女、須在一月三十日以前、向本管警所申請發給居住證、如逾限未經請領者、按施行細則第十七條之規定處罰之、

一〇、凡管內居民一人有兩以上之住所者、申請發證時、應以其常住所爲申請地址、不得在常住所以外之處、另外申請、倘查有上項情事、除將另外所領之居住證繳銷外、並按施行細則第十七條之規定處罰之、但自動聲明送繳警所者、免予處罰、

凡市民之居住證、應隨時查驗、其查驗程序、除由本局臨時命令各分局同時舉行總檢查外、或局部檢查外、而尋常時之檢查、應由各該管警所於戶口調查時、隨時檢查之、如查有下列情事、得按各款之規定處罰之、

甲、凡有左列情形之一者、應以僞造或變造論、送由法院依法懲處、
一、居住證之格式、及印章、均不相符合、經審核屬實者、
二、證內所註文字有塗改、或挖補之事實者、

乙、凡有左列情形之一者、應按施行細則第十七條之規定處罰之、
一、揭換證前照片冒名持用者、
二、證面照片及指紋與本人不相合者、
三、在本市有住所而未領居住證者、
四、在本市無固定住所而無居住證或旅行證者、
五、證面蓋有「限期換領」之戳記、而逾期未換仍持使用者、
六、借用他人之證意圖朦蔽者、
七、將自己之證讓與或借給他人使用者、

二、各警所換發居住證、除對內遺失申請補發者、應收手續費、另外、其他一概不得收費。

三、本簡則如有未盡事項得隨時由本局增訂之。

娃娃劇團 已在光陸露演

歌舞女星唐文嫻領導下之娃娃劇團、自昨（二日）起、在光陸戲院露演、所有演員均爲十歲以內之女孩、活潑可愛、表演節目亦多精彩云。（寫眞係唐文嫻及小演員）

本市青島劇團 今日隆重獻演
分兩場演出歡迎參觀

本市青島劇團、邇來加緊排戲、民族英雄「一劇已排練成熟、昨晚曾假市大禮堂舉行試演、爰於第三次治強運動期間、明日（三號）決定在市禮堂舉行隆重正式獻演、計下午三時與晚七時兩場、三時場爲招待市學生界、晚七時場爲招待日各機關長官、同時並歡迎市民免費入場參觀、聞該劇之布景與道具極貢獻巨、並聞該團第二次預定公演劇目爲曹禺名作「日出」公演期約在兩月左右、同時歡迎愛好者之參加云。

紅萬字分會 新屋落成

世界紅卍字會青島分會、在大學路會址新建樓工竣後、即從事內部裝置、現內外部工程已全部竣事、定於十二月三日上午十一時舉行新屋落成典禮云。

內外市況

本市市況
（十二月二日）

○棉布期貨前場

十二月開	45.50
最高	45.50
最低	45.25
收盤	45.275
成	6575件
一月開	45.95
最高	45.95
最低	45.65
收盤	45.675
成	2125件

○生油期貨前場

一月開	78.80
最高	79.40
最低	77.90
收盤	87.10
成	1390車

○生米期貨前場

十二月開	43.10
最高	43.10
最低	43.10
收盤	43.10
成	4車
一月開	42.70
最高	42.80
最低	42.00
收盤	42.05
成	580車

○條紗現貨

16支	
五星	1435.00
豐島	1428.00
銀月	1460.00
20支	
寶來	1520.00
龍門	1520.00
豐島	1530.00

○棉布現貨

雙龍	46.60
	46.50
	46.40
花鳥	46.30
	46.40
	46.25
銀月	46.10
龍門	45.80

○土產現貨

生油	78.00
蜜生油	78.00
淨生油	78.50
生米	41.00
	40.50
黃豆油	79.00
清豆油	80.00
牛油	98.00

○麵粉市

雙妹	23.60
火磨	22.80
飛英	22.60
游魚	22.20
龍蝦	24.50
金豹	24.30
三菱	24.20
汽船	24.30
三井	22.80

○雜糧市

膠州小米	28.00
元豆	23.50
小麥	44.00
火車高粱	19.50
苞米	23.50
元豆	21.00
黃豆	21.50
小麥	42.00
小米	25.00
芝麻	42.00
濟南青豆	23.50
濟寧青豆	21.50
高密小麥	45.00
青口元豆	23.00
青口豆餅	14.50
本街豆餅	15.00
生餅	15.30

海外市況
（十二月二日）

○美國向各國匯兌

美英	403又4分之3
美華	5.34
美日	不立

美國向歐大陸匯兌

美德	40.05
美法	2.29
美荷	不
美日	立

○英國向各國匯兌

英美	402.50
英法	不
英荷	
英德	立

○英國向東洋匯兌

上海	3又16分之3
孟買	1.8又16分之1
香港	1.3又32分之1
新嘉坡	24又4分之3
日本	不立
巴達比亞	7.58
西貢	1.1又4分之3

○印度棉花

白路去	
121月	141又2分之1
3月	144又2分之1
阿姆拉	
121月	201又0分之0
3月	187.0
平果而	
4.5月	237又2分之1

○紐約棉花

新約定	
十二月	16.15
一月	16.17
三月	16.39
五月	16.50
七月	16.53
十月	16.55
現貨	17.52

○紐約股票

斯蒂爾	50.
愛拿由哥太	27.
鐵道股票	無市
工業股票	無市
其他股票	84股

○各國金銀塊

倫敦金塊	
現貨	168.0
倫敦銀塊	
現貨	23又2分之1
期貨	23又2分之1

紐約銀塊

現貨	34又4分之3

○東京短期 前場開盤

新東	108.80
新船	無市
滿鐵	無市
三菱重工	無市
日魯	64.50
滿業	52.60

○大阪短期 前場開盤

大新	58.10
新鐘	80.00
日鑛	58.60
堅素	66.00
新帝人	80.90
商船	87.10

○東京匯兌行市

對美	
賣	23又16分之7
買	23又16分之9
對英	
賣	1.20
買	1.2又2分之1

○正金銀行建值

對美	23又16分之7
對英	1.20

○軍票交換行市

27元又2分之1	賣
28元又0分之0	買

上海棉布定期行市 後場

十二月開	84.90
最高	86.50
最低	85.40
收盤	86.90
一月開	87.90
最高	88.40
最低	88.00
收盤	89.00
三月開	89.50
最高	89.00
最低	89.70
收盤	90.50

一失足成千古恨

良大川醫院

德縣路十八號 電話 二二二二三

△徹底劃除 △男女性病

根據科學療法 促進人類幸福 解除隱疾痛苦

主治「男子」遺精早洩 陽萎陰冷 健忘怔忡 生殖機能 神經衰弱 發育不全等症

「女子」下崩 經病帶 漏虛損 久不受孕 及各種子宮病 達到終身永遠的幸福 治療期內禁止房事

尋花問柳固非正道但人生社會百業競爭在交際場中實所難免既不能免偶然與狂又孰能保障花柳之症不染於身乎況世界文化日進人智愈高性慾之關鎖早經解放是以統計國民所患病狀花柳性病約占十之七八此病傳染雖不能殺身然療之不當求醫錯誤則一失足成千古恨其痛苦之情不堪言狀也花柳病院青市林立然設備完善能爲社會同胞根本謀幸福者鮮屬寥寥本院有見及斯特備歐西新式各種電機療治驅除花柳性病奏效神速確能爲病者即日解除痛苦也如不相信請臨試之

專科性病 淋病花柳

診療時間 上午八時至下午七時

星鐘商標

紅白痢疾丸

天氣不正 愼防痢疾

初秋之際冷熱不一稍有不愼痢菌即乘機侵入一經患染痛苦難言醫治之道惟有速服華壹氏紅白痢疾丸始能於最短期內脫離苦海重獲自由痢疾患者請即一試

上海華壹氏藥房出品 駐青分行四方路六十四號 電話二·五〇三四號

全鹿補腎丸

買一送一 專治腎虧腰疼 立止遺精滑夢

調經養血保眞丹

武俠小說　臥虎藏龍傳

王度廬著　鏡塘畫

第十二回　蟹計雙仇竟逢驚侶　請君入甕大快人心【9】

她不但不感謝俞秀蓮不記舊嫌反來關懷蔡湘妹之情、她倒幾乎變了臉、囑俞秀蓮轉告家人不要再來打攪她、因此俞秀蓮一怒、決定不再理她、原想即日就回到鉅鹿、但因德嫂挽留住她、說是半月之後、請她着手偵查楊健芳的仇人之事、俞秀蓮又只好留此、雖有蔡湘妹為伴、可是兩人的話根本談不到一塊所以也很是無聊。今天她也沒找德大奶奶去、只在屋裏弄弄針黹忽見劉泰保同着蔡湘妹回來了、劉泰保見了俞秀蓮、他不禁滿臉通紅、可又驚訝着把剛才兜頭鷹所說的那話重述了一遍、俞秀蓮不由得一怔、細想了想、就納悶地說：「這是哪裏來的女賊？近年江湖上沒有什麼女的、早先有個紅蠍子柳夢香已被李慕白誤傷身死、還有個張玉瑾之妻女魔王何劍娥、她是在開封府因為施毒計要害我、被我殺傷了。除了這兩個人之外、近年江湖上並沒有什麼女的呀！」劉泰保說：「這可也說不定！玉嬌龍還不是去年才出世的嗎？」又指指蔡湘妹說：「您妹妹難要是乘着玉嬌龍沒在家、她的肚子再不這麼大、她也辦得來、我想這一定是除了我們之外、另有江湖英雄俠女潛來京師。」俞秀蓮忿忿地說：「不敢去直找玉嬌龍、却往人家的娘家去殺無辜、這還稱得起是俠女？」摘下了鉤綠鏃說：「我用[illegible]變打變！」蔡湘妹[illegible]說、「[illegible]頭鷹[illegible]去了、他比咱們有本事、[illegible]多、[illegible]他。[illegible]嘘、那女賊要是[illegible]、一它早[illegible]啊！」[illegible]劉泰保去找史胖子跟張[illegible]手、劉泰保說：「他們不定飛到什麼地方去了、我到哪兒去找[illegible]們呀？連那虎[illegible]大都不知道到哪[illegible]去了！現在我劉泰保真是成了一朵蓮花、光[illegible]、[illegible]都沒有了！」[illegible]下、說：「[illegible]會[illegible]、[illegible]」[illegible]傷的是玉宅的誰、也無法知道、大概決不能是玉嬌龍吧！」又吐了吐舌頭說：「羅小虎好大胆、今天我在玉宅東邊看着一輛新騾車、綠呢的車圍子、我想裏面坐的一定是官可是那趕車的我却瞧着他眼熟是臉上有塊刀疤草笠帽斜遮着車簾有一道縫兒、我走在對面往裏溜了一眼、原來正是虎爺、頭戴青紗小帽、身穿青綢長衫、手拿着摺扇、眞像是那麼回事兒似的！鬍子也刮了個淨光、臉比鏡子還亮、不知他又打的是什麼主意！」劉泰保也驚訝了一會兒又笑着說：「那傢伙倒眞是有胆有為、這一定是找着他的那兩個雲雛了、他還是不死心、還是要搶回他的老婆來、可是那傢伙辦事、起初總是很精細、有耐性、像細細地切肉絲兒似的、可是等到抄起炒杓來、他一定就要亂炒一氣、結果又弄得一塌胡塗！」蔡湘妹臉上有點害怕的樣子、擺手說：「這幾天你們也少出門吧、暫時別辦這件事啦！小心羅小虎一人闖出禍來又牽連咱們！」扭頭又問俞秀蓮說：「大姊！您說我這話對不對？」俞秀蓮沉吟着不語、良久才忿忿地說：「有[illegible]玉嬌龍的事、我也真不願意讓人再提了！」少時禿頭鷹走去、天色已黑、因為今天劉泰保回家來了、所以俞秀蓮叫蔡湘妹把她的鋪蓋（她原有自己的鋪蓋存在德家、這是前幾天由那裏取來的。）[illegible]、全都拿到南屋、鋪上了炕、蔡湘妹又跟她在一起談了一會閒話、給她泡上茶、道聲：「大姊歇着吧！」她往北屋去了。俞秀蓮獨自在西屋裏、屋中的燈很亮、玻璃上沒擋着什麼東西、可以看見外面的昏慘慘、月被雲遮的夜間天色、一到了這時候、她的精神上不由就有一陣興奮、因為自幼小時至現在、練習功夫總在夜深、而兼年行走江湖、仗義任俠、與強梁搏鬥、防人暗算、總是在夜深的時候居多、所以這時別人都要安眠了、她反倒難以入睡、今夜又沒有什麼事可作、閑悶地在屋裏、手拍着炕上放的鋼刀、（這刀是今年新打的一對、藉以兩柄刀分量輕重。）她心中不禁湧起一陣熱烈、燭光一跳一跳、她的心也是一擦一擦、不覓[illegible]一回頭、

今日節目

XGDP

第三次治強運動特輯節目

八、三〇　新民體操　北京

八、五〇　初等日語講座　北京　（第六講）　四宮春行

九、一〇　華北時局　北京

唱片　北京　胡笳十八拍　伍伯刺字　滑水河

九、三〇　新聞重述　北京

九、五〇　商情行市　北京

一〇、〇五　新民講壇　北京　為突破英美戰線東亞民族應有之認識（三）　新民會宣化科部員　高烈夫

一一、五〇　唱片　北京　新民之歌　祭江

一二、〇〇　報時　北京　防火安全週特別演講　發生火警其被災家所應之責任　北京警察局保安科保安股長　于增明

一二、一〇　職業介紹　北京

一二、一五　娛樂節目　北京　一、樂亭大鼓　勸女賢良　戴鳳林　二、梅花大鼓　層層見喜　齊俊卿

一三、〇〇　新聞　北京

一三、一五　商情行市　北京

一三、三〇　評書　北京　臥龍傳（第二五〇回）　品正三

一四、三〇　新聞　北京

一四、五〇　廣東音樂　北京

一八、〇〇　兒童時間　太原　育英小學學生　希光社

一八、二〇　兒童新聞　北京

一八、二七　預報本晚節目　日本台

一八、三〇　中等日語講座　北京　（第二六講）　益田信夫

一九、〇〇　家庭講座常識　北京　我們對於婦女應有的認識　王炳文

一九、二〇　行政工作報告　北京

一九、二七　各地行政工作　北京

一九、三〇　演講　北京　中日滿經濟互惠之經濟政策　農工銀行行長　徐家驥

一九、五〇　[illegible]音樂　北京　東京轉播

二〇、一〇　演講　北京　日滿華共同宣言紀念　東京轉播

二〇、二〇　新聞　北京

二〇、四〇　京劇清唱　北京

二一、三〇　新聞　北京

二一、四〇　通訊　北京　東京轉播

二二、五〇　地方新聞　本台　棋戰到底的結果　東京轉播

二三、〇〇　預報節目　本台　報時新聞　北京

二三、二〇　京劇　北京

日曆

△十二月三日（星期三）

△十月十五日

△滿潮　午後六時二〇分（三三四）　午前五時二五分（三三一）

△乾退　午後十一時四〇分（七五）　午前十一時〇分（六）

△太陽出　七時五二分　沒　五時四五分

△太陰出　五時四二分　沒　六時五四分

日滿州組合出帆

海州行	入港	出港
得春	四日	五日
迎春	一日	三日
元泰		
濤水口行		
瑞祥	廿九日	三日
石臼所行		
永祥	四日	五日
華新	三日	四日
錦川	一日	三日
吉祥	一日	三日
大有	四日	五日

株式會社中村組　隠岐輪船洋行　協信海運株式會社　海州汽船同業組合　電話2·4459　2·3373

父子脫離關係聲明

敬啓者敝人籍膠縣生有三子長子瑞五次子瑞亭三子少亡惟有次子瑞亭滋惡不悛性嗜嫖賭不安本份且無長者之禮貌不肖已極敝人忍無可忍以後如有假藉敝人名義借貸錢債房產及往來交易不法行為等事敝人概不負責從者父子家庭關係脫離恐未週知特此聲明　敝人趙守禮啓

律師朱舜賡代表武揖堂與其長子耀會脫離家庭啓事

茲據武揖堂委稱長子耀會素性揮霍屢戒不悛已由家分出獨立營生嗣後無論該長子有何項債務及其他一切行為自己負責概與本人無涉囑為登報聲明等情前來本律師除受理外合應代為登報聲明如右　事務所平原路四十七號　電話二四八五八

鐵工廠機器出讓

十馬力電機卯釘機床機鑽齒機壓力機機器等出讓如有要者請至四方奉化路二五四號或電話二一五五四號接洽

介紹職業

日本打字機公司立原仁　招男女打字學徒　男女新生若干名畢業後由公司及授方保薦任職　●無棣四路六號之甲

緊要聲明

王青泉趙連璧王樹升三人自本年合資在無棣路十八號福增里內六十九號開設中興商店一切均各無意進行自十一月三十日公同議人議妥言明王樹升一人承受為業王青泉趙連璧二人各人中興商店股權完全退出聲明脫離關係公同證人權算清楚中興商店或前或後作保一切等情概作無效或有欠外賬款王樹升擬不負責除立退股字據外特此登報聲明　退股人王青泉趙連璧　承受人王樹升

遺失聲明

啓者茲將第九五五號汽車司機證章及執照一併遺失除呈請警察局註銷另行補發外嗣後該證章等無論落於何人之手概作無效特此聲明　青城路一六號王澄林啓

遺失聲明

啓者敝人領有第一六三四二一號腳踏車牌照一時不慎一併遺失除向警察局呈請註銷外特此登報聲明作廢　振興路十八號劉希忠啓

遺失聲明

啓者敝人領有第一三八三九號腳踏車牌不慎一併遺失除呈請警察局註銷外特此聲明作廢　王文民啓

緊要聲明

啓者敝號彩友李春治於今十一月二十九日失跡帶有第一四七〇二號居住證以後李春治在外發生任何事端敝號概不負責特此登報聲明　德聚興啓

招募中國語女子教師一名

茲擬招募中國語女子教師一名如有願意就職者可來接洽待遇及月薪面議　中國聯合準備銀行外匯局　顧問室　杉野

遺失聲明

茲不慎將所領第二十七號收貨簽條遺失除呈請註銷另行補發外特此聲明作廢　萬光永啓

遺失聲明

敬啓者敝號於泰昌貨棧領有鑰匙牌壹枚第四、〇六三七五號三頁遺失嗣後無論落於何人之手概作廢紙特此登報聲明　同合豐啓

遺失聲明

啓者敝人領有第〇八三三六四號腳踏車照一時不慎一併遺失除向警察局呈請註銷外嗣後發現無效特此聲明　石茂興啓

遺失聲明

第三五三二一號居住證遺失聲明作廢　青島統税局泊口稽征分所楊永祥啓

遺失聲明

第三四四〇七五號居住證遺失聲明作廢　南仲家窪九號宋洪箴啓

遺失聲明

第二七七四三六號居住證遺失聲明作廢　太平鎮三號石李氏啓

遺失聲明

第三二四一九八號居住證遺失聲明作廢　康寧路大康宿舍北會五路四號富秀容啓

遺失聲明

第三三六九二九號居住證遺失聲明作廢　南仲家窪新村四號孫進元啓

遺失聲明

第二五三〇三號居住證遺失聲明作廢　雲南路一八八號孫運芝啓

遺失聲明

第二九五〇八一號居住證遺失聲明作廢　觀象路一五〇號李從秀啓

遺失聲明

第三四六一六三號居住證遺失聲明作廢　小鮑島一路北平民院二八號馬利中啓

遺失聲明

第二七三二七一號居住證遺失聲明作廢　大名路八八號德茂興合記畢志超啓

遺失聲明

第一六一五三九號居住證遺失聲明作廢　綏遠路一六號王萬言啓

遺失聲明

第四三〇一九七號居住證遺失聲明作廢　劉家韓哥莊二六號吳子林啓

遺失聲明

第〇三七七二號居住證遺失聲明作廢　巡閱路忠仁里八二號內三〇號邵明昌啓

遺失聲明

第二二五二四號居住證遺失聲明作廢　無棣一路二一號盧善文啓

遺失聲明

第〇四五一一號居住證遺失聲明作廢　鄱縣路一二號孔昭明啓

遺失聲明

第〇一四一一九號居住證遺失聲明作廢　肥城路四號袁文華啓

遺失聲明

第〇八五四五八號居住證遺失聲明作廢　平度路五三號崔愛金啓

遺失聲明

茲遺失身份證明書七九八二五號聲明作廢　濰縣南關顧廟家場園郭松茂啓

東昇樓

台東西二路二十八號

新設小吃部

天津包子　羊肉涮鍋　便菜和菜　各式烤菜　各樣醬菜　一應俱全

電話（3）一八六八

育仁堂

花柳清血　追毒丸

奇效立愈　白濁丸

婦女化血　通經丸

青島代售處　北京育仁堂

永華齒科醫院遷移聲明

本院因修理房屋已由天津路遷於山東路中市二一二號金星大藥房內照常應診此啓　院長劉永華

▲滋養軒廣告▼

滋養牛奶糖　各樣餅乾　滋養櫻花糖　西式糖菓

山東路一六九號　電話二二四八三號

三鞭保腎丸

買一盒送一盒

內務總署批准許可發給成字第伍零號執照天津市政府化驗証書及各地官廳備案行銷全國三十餘年屢年接到服愈謝函不勝枚舉主治、腎虧氣弱、陽痿不舉、精關不固、早洩、夢遺滑精、腎氣不足、筋骨痛、夜多小便、心腎不交、夜不安眠、腦力不足、忘記太盛、腰酸腿軟、神經衰弱、頭暈耳鳴、腦虛胃弱、飲食少進等症功能補精氣血滋真陰補腎水固精關扶陽助氣強身種子久服尤能健腦增食面色紅潤延年益壽每盒一元五角每盒為一料四元現為普救患者特別提倡起見舉行大犧牲大贈送凡買一盒送一盒買一料送一料良機莫失唐山天斗堂老藥舖出品　青島經理處山東路金星大藥房　濟南二馬路大同志

張萬年大夫　花柳淋病

特備近代科學化各種電療醫械　採取世界最新技術　確保斷根

並專治一般醫治不愈疑難之症　絕對負責

選用歐美名廠特效靈藥　確具把握　負責根治

歷十五年以上臨床經驗　為各級社會解除切膚痛苦

初起久患　屢治不愈

花柳病一般症狀及療法

[illegible]

花柳病者須注意的變化

[illegible]

如何方能治愈頑固各症

[illegible]

總批發　各大藥房均有代售

國產淋濁丸　犀黃清血丸　每盒定價　魚使消腫丸　房漏化管丸

一盒除根　確具把握

一掃光藥膏　六〇六藥膏　一掃光藥水　全治水　主治乾濕膿疥頭癬一切皮膚搔癢立效

全治膏　主治風寒麻木四肢筋骨疼痛痛氣偏墜跌打損傷貼患處立刻見效

張萬年大夫　診所　青島[illegible]　濟南普利門外五十三號

康勳臣　固精補腎丸

△夢遺滑精　△腎虛早洩　△一盒即愈　△三盒斷根

專治男子氣虛腎虧先天不足後天斷損陽痿不舉舉而不堅堅而不固見色即洩火敗精寒幼年破身太早淫慾過度夢遺滑精腎水不足腎囊潮濕小便淋濁頭暈眼黑腰背酸痛精枯髓竭四肢無力遍身自汗陰虛盜汗虛寒腎冷無子嗣後夢多思心神不安凡是虛弱氣虧等症速服此丸功能滋陰補腎固精元陽立元精神舒潔壯腰扶育益體添精強精補腎種子極易效力偉大百發百中每盒國幣一元五角每打十五元

康勳臣　調經養血鳳凰蛋

此蛋專治婦女經血不調月經超前錯後忽多忽少血色不正黑紫成塊氣滯血閉經絡不通氣血不和腹痛腰酸赤白帶下小便淋漓子宮寒冷久不受孕胎前產後諸虛百損頭暈眼黑四肢無力生氣惱怒飲食無味頭疼心悸心跳咳嗽氣短腰痛腿酸久服此蛋無不立效每盒六粒一元四角

婦女　康勳臣　白帶

（康勳臣製白帶聖藥）

當日見效　兩盒斷根

婦女無論赤白帶下久之腰酸腿痛白病嚢生子宮虛冷血虛血熱黃瘦飲食無味身體倦怠面黃氣短受孕難望本號代理（靈效健仲白帶丸）專治二盒保痊愈不復發健體止帶靈效百仙丹近來假冒者多購者注意△每盒一元四角青島總代理北京路大合益天津路東樂房東鎮東臺市路東益藥房北京路長春宮山東路長春宮四方子濟南藥房四口同義堂高密德泰均售

康勳臣　花柳清血消毒丸

專治花柳傳染諸症慢毒下淋五淋白濁魚口便毒楊梅癬疥身起紅斑紅斑一切血毒不清多年餘毒不淨之症服（花柳清血消毒丸）經驗一盒即愈重者三盒保證安全永不復犯每盒一元五角▲東鎮泰和堂膠州路香林藥房青島路福壽藥房益都路美華藥房

康勳臣　婦女通經化血丹

獨門秘藥化血仙丹專治男女經閉不通三五個月經血不見氣凝血結胎病氣血滯經塊作疼多年不化婦女一切臟疾腹病一付化下重者三付包效每付兩元四角北京路大合益天津路東樂房青島春宮膠州路香林堂

青島總代理　北京路　天津路　東鎮　大合益藥房　東大藥房　膠州路香林　棗山路登古藥房　威海路秦和堂

▲山東路長春宮▲北京路長春宮▲膠州路香林藥房▲寶島路福壽藥房▲益都路美華藥房▲滄口同義堂▲四方子信藥房▲濟南張喜子▲博山福成祥▲高密德泰▲膠縣宏大藥莊▲坊子振華齋▲即墨惠民藥房均售

中國金筆專家

▲▲各廠金筆大展覽　▲▲中國獨一無二家

價目：八角起至二百元止　多多少少客心意定購的、有實在多少錢的貨

牌號：派克　雅士　大來　金星　愛國　用　新民　福特　萬年　青空　航空　明星　手　拜德　安支　亞金　佩　利佩　德國　佩

牌子正◎高級枝枝立單保用　價目實◎低級受使免費修理

電刻姓名　當日可取　一文不收

分行：總號濟南三馬路張聾子金筆部、徐州公安街口張聾子金筆部、濟南西關普利街萬利西藥行。

代理：益都新民大街益和商店、濟南西門大街老同濟堂。

外埠函購外加寄費五毛　合購三支寄費送上

張聾子自來墨毛筆　◎電木杆黃狼毫筆頭　每支二元二毛

並能筆頭可用一年　配換

就是不買也要看看

張聾子金筆部‖　青島分行　天津路大東十六藥房內　號

明星大戲院

安徽路六號　電話八九〇六

十二月一日起公映

蒂姆霍爾特　雷惠利　合演

緊張驚險戰鬥巨片

糧車血戰記

WAGON TRAIN

西部初開闢、運糧救饑民、殺賊報父仇、垂青有美人、

時間　三、〇〇　五、一〇　七、二〇　九、三〇　四場循環

票價　頭等前中廳　[illegible]　兒童　[illegible]

環球公司驚險偵探巨片

福　祿　壽

祇有今日一天　明日映下集

上集　神探第九號　（又名）神探巨盜大鬥法

緊張非常　刺戟萬分

光陸大戲院

平度路廿三號　電話二三〇七

循環開演　座價一元　加一成　長期優待

宣傳已久　婀婀而來　本院今天獨家演出

本院不惜重金由禮初到神歌劇團聘請次童青舞團

歌舞皇后　潘文娟　領導　洋娃娃　洋囡囡　主演

全體神童四十餘人

上海娃娃歌舞劇團

長不滿尺　表情賽過大明星

茄乳時代　演來遠勝鄧波兒

完全七天神童表演　一九四一年度全歲才歌舞

同時加映　加演　戲劇巨片　四郎探母

平安

電話二五二四八　路口十二號

今日首映　青滋大偉出品

華成影片公司本年最負盛譽傑作

彩星巨頭　張善琨親自導演

陳雲裳　王元龍　梅熹　王獻齋　湯傑　韓蘭根　殷秀岑　白虹　合演

古裝社會哀艷悲酸情節巨片

拋嬌妻另居金屋　碧瓊空守獨月　[illegible]

瀟湘秋雨

發配海島；臨江驛父女重逢！天網恢恢；仲沉冤親建惡塔！

驛前高歌當哭；警世下淚俱；街頭遊樂示；大快人心

光陸電影院

海泊路六十三號

十一月三十日起映四天

復旦影片公司最新出品

全部武俠奇門大偉巨片

王東俠　包古松　主演

荒島盜寶

覺寶藏客！中機關　險論女！深入盜窟

明天公演　武俠激鬥巨片

飛馬野俠

光陸大戲院　東鎮分院

福寺路六十三號　電話〇三五五六

徐劍鰲　劉美君　朱鈞培

蘋豔秋　陳永春　劉俊華　徐劍豪　劉遐卿　陳翠仙　劉芝蘭

今天夜戲

特請諸藝員精心排演歷史關景好戲

四本　武則天

鮑自安出世

東鎮　慈光大戲院

雲門路二十三號　電話三一六八八

開演　午後一時至十一時

座價　優等三角　學生兒童二角　加一成

今天公演

明星影片公司有聲社會偉大鉅片

白楊　龔稼農　謝雲卿　主演

自己犧牲！　救護女性！

社會之花

世情如紙薄！　處世如蜀道難！

下期公演　情海航程

中和戲院

青島山東路北首　電話二二六二三

黃寶岩　張文琴　婁亞儒

茹福麟　孫慧霞　楊壽山　韓子峯　秦月樓　劉湘臣　桂雅卿

午一時開五時止　夜六時開11時止

午戲　全本　生瑞閣艷槍

夜戲　六本　西遊記

座價　午戲　池座每位七角　樓座每位五角　碼座每位三角

夜戲　池座前十排一元　池座後十排一元　樓座一律一元　碼座每位加捐在外

金城大戲院

西大森（同記）十二號

神伶首席京劇明星青衣花旦　張豔卿

文武老生　盛連奎　文雅小生　魏豐田

開演時間　午十二時　夜六時

午戲　排編新戲

夜戲　全部盤絲洞

每逢星期六、日午戲准演

座價　池座十排一元五　池座後排一元　樓座一律一元　碼票三角　外加觀覽捐一成

售票時間　每日上午十時

先期售票　對號入座